

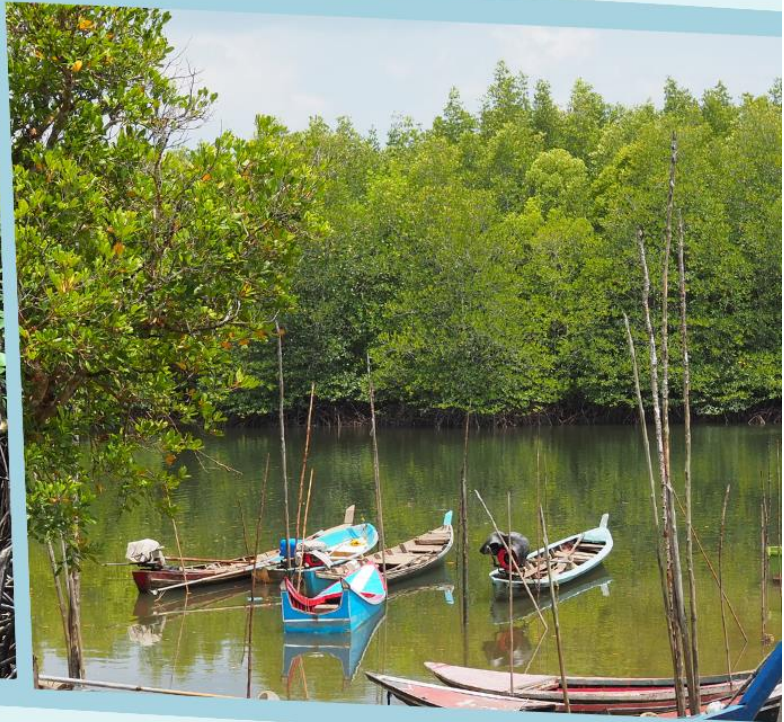

# คู่มือ

การปฏิบัติงานเกี่ยวกับ  
การขออนุญาตใช้ประโยชน์ในเขตป่าชายเลน



กรมทรัพยากรทางทะเลและชายฝั่ง  
กระทรวงทรัพยากรธรรมชาติและสิ่งแวดล้อม



# คำนำ

มติคณะรัฐมนตรีเมื่อวันที่ ๑๓ กันยายน ๒๕๖๕ เห็นชอบให้กระทรวงทรัพยากรธรรมชาติและสิ่งแวดล้อม ร่วมกับหน่วยงานที่เกี่ยวข้องพิจารณาปรับปรุงกฎเกณฑ์หรือเงื่อนไขเกี่ยวกับการขออนุญาตใช้ประโยชน์ในพื้นที่ป่าไม้แต่ละประเภทให้มีความเหมาะสมชัดเจน สอดคล้องกับสถานการณ์ปัจจุบัน และเป็นไปตามบทบัญญัติของกฎหมายและมติคณะรัฐมนตรีที่เกี่ยวข้อง แล้วให้จัดทำเป็นคู่มือการปฏิบัติงาน (Handbook) เพื่อให้หน่วยงานที่เกี่ยวข้องถือปฏิบัติได้อย่างถูกต้องและเป็นไปในแนวทางเดียวกันต่อไป

กรมทรัพยากรทางทะเลและชายฝั่ง มีภารกิจเกี่ยวกับการขออนุญาตการอนุญาตการใช้ประโยชน์พื้นที่ป่าชายเลนเพื่อวัตถุประสงค์ต่าง ๆ การกำกับดูแลการใช้ประโยชน์พื้นที่ ซึ่งพื้นที่ป่าชายเลนมีกฎหมาย ระเบียบ และมติคณะรัฐมนตรีที่เกี่ยวข้องกับการขอใช้ประโยชน์ มีการแก้ไขปรับปรุงระเบียบประกาศที่เกี่ยวข้องขึ้นใหม่ เพื่อให้การดำเนินการขออนุญาตใช้ประโยชน์พื้นที่ป่าชายเลนเป็นไปในแนวทางเดียวกัน กองอนุรักษ์ทรัพยากรป่าชายเลนจึงได้จัดทำคู่มือการปฏิบัติงานเกี่ยวกับการขออนุญาตใช้ประโยชน์ในเขตป่าชายเลนเพื่อเป็นข้อมูลแนวทางปฏิบัติงานให้บุคลากร ส่วนราชการ และบุคคลทั่วไปสามารถดำเนินการได้อย่างถูกต้องตามหลักเกณฑ์ กฎหมาย ระเบียบ และมติคณะรัฐมนตรีที่กำหนด



(นายอภิชัย เอกวนากุล)

รองอธิบดีกรมทรัพยากรทางทะเลและชายฝั่ง  
รักษาราชการแทนอธิบดีกรมทรัพยากรทางทะเลและชายฝั่ง

# สารบัญ

	หน้า
คำนำ	ก
สารบัญ	ข
สารบัญภาพ	ค
สารบัญภาคผนวก	ง
<b>๑. การขออนุญาตใช้ประโยชน์ในเขตป่าชายเลน</b>	<b>๑</b>
ความเป็นมา	๒
คำนิยาม/นิยามศัพท์	๒
กฎหมายที่เกี่ยวข้อง	๓
<b>๒. การขอยกเว้นมติคณะรัฐมนตรีในการใช้ประโยชน์ในพื้นที่ป่าชายเลน</b>	<b>๕</b>
มติคณะรัฐมนตรีที่เกี่ยวข้องกับป่าชายเลน	๖
ขั้นตอนการขอยกเว้นมติคณะรัฐมนตรีในการใช้ประโยชน์ในพื้นที่ป่าชายเลน	๘
<b>๓. การขออนุญาตใช้ประโยชน์ในเขตป่าชายเลน ตามพระราชบัญญัติป่าไม้</b>	<b>๑๑</b>
<b>พุทธศักราช ๒๔๘๔</b>	
ประกาศกรมทรัพยากรทางทะเลและชายฝั่ง เรื่อง กำหนดสถานที่ยื่นคำขอ กำหนด	๑๒
แบบคำขอ แบบใบอนุญาตและแบบอื่น ๆ ในการขออนุญาตและการอนุญาตทำประโยชน์	
ในเขตป่าชายเลนหรือป่าชายเลนอนุรักษ์ตามกฎหมายกระทรวงการขออนุญาตและการอนุญาต	
ทำประโยชน์ในเขตป่า พ.ศ. ๒๕๕๘	
การดำเนินงานตามกฎหมายกระทรวงการขออนุญาตและการอนุญาตทำประโยชน์ในเขตป่า	๑๔
พ.ศ. ๒๕๕๘	
<b>๔. การขออนุญาตใช้ประโยชน์ในเขตป่าชายเลน ตามพระราชบัญญัติป่าสงวนแห่งชาติ</b>	<b>๑๙</b>
<b>พ.ศ. ๒๕๐๗</b>	
ประกาศกรมทรัพยากรทางทะเลและชายฝั่ง เรื่อง กำหนดสถานที่ยื่นคำขอในการ	๒๐
ขออนุญาตและการอนุญาตให้เข้าทำประโยชน์หรืออยู่อาศัยในเขตป่าชายเลนหรือป่าชายเลน	
อนุรักษ์ ที่อยู่ในเขตป่าสงวนแห่งชาติ ประกาศ ณ วันที่ ๒๗ กรกฎาคม พ.ศ. ๒๕๖๔	
การดำเนินการตามระเบียบคณะกรรมการพิจารณาการใช้ประโยชน์ในเขต	๒๑
ป่าสงวนแห่งชาติ ว่าด้วยหลักเกณฑ์ วิธีการ และเงื่อนไข ในการใช้พื้นที่เป็นสถานที่	
ปฏิบัติงานหรือเพื่อประโยชน์อย่างอื่นของส่วนราชการหรือหน่วยงานของรัฐ ภายในเขต	
ป่าสงวนแห่งชาติ พ.ศ. ๒๕๖๕	
การดำเนินการตามระเบียบคณะกรรมการพิจารณาการใช้ประโยชน์ในเขต	๓๒
ป่าสงวนแห่งชาติ ว่าด้วยหลักเกณฑ์ วิธีการ และเงื่อนไข การขออนุญาตและการอนุญาต	
ให้เข้าทำประโยชน์หรืออยู่อาศัยในเขตป่าสงวนแห่งชาติ พ.ศ. ๒๕๖๕	
ภาคผนวก	๓๔

# สารบัญภาพ

ภาพที่		หน้า
๑	แผนผังขั้นตอนการขอยกเว้นมติคณะรัฐมนตรีในการใช้ประโยชน์พื้นที่ป่าชายเลน	๑๐
๒	แผนผังการขอใช้พื้นที่ป่าชายเลนที่อยู่ในพื้นที่ป่าตามพระราชบัญญัติป่าไม้ พุทธศักราช ๒๕๖๔	๑๘
๓	แผนผังการขอใช้พื้นที่ป่าชายเลนที่อยู่ในเขตป่าสงวนแห่งชาติ พ.ศ. ๒๕๐๗	๓๓

# สารบัญภาคผนวก

ภาคผนวกที่		หน้า
๑	มติคณะรัฐมนตรี เมื่อวันที่ ๑๕ ธันวาคม ๒๕๓๐	๓๖
๒	มติคณะรัฐมนตรี เมื่อวันที่ ๒๓ กรกฎาคม ๒๕๓๔	๓๖
๓	มติคณะรัฐมนตรี เมื่อวันที่ ๒๒ สิงหาคม ๒๕๔๓	๓๖
๔	มติคณะรัฐมนตรี เมื่อวันที่ ๑๗ ตุลาคม ๒๕๔๓	๓๖
๕	มติคณะรัฐมนตรี เมื่อวันที่ ๒๙ มกราคม ๒๕๕๖	๓๖
๖	มติคณะรัฐมนตรี เมื่อวันที่ ๒๙ พฤศจิกายน ๒๕๕๙	๓๖
๗	มติคณะรัฐมนตรี เมื่อวันที่ ๒๓ มิถุนายน ๒๕๖๓	๓๗
๘	มติคณะรัฐมนตรี เมื่อวันที่ ๑๑ พฤษภาคม ๒๕๖๔	๓๗
๙	มติคณะรัฐมนตรี เมื่อวันที่ ๒๖ พฤศจิกายน ๒๕๖๑	๓๗
๑๐	ประกาศกรมทรัพยากรทางทะเลและชายฝั่ง เรื่อง กำหนดสถานที่ยื่นคำขอ ในการขออนุญาตให้เข้าทำประโยชน์หรืออยู่อาศัยในเขตป่าชายเลนหรือ ป่าชายเลนอนุรักษ์ ที่อยู่ในเขตป่าสงวนแห่งชาติ ประกาศ ณ วันที่ ๒๗ กรกฎาคม พ.ศ. ๒๕๖๔	๓๗
๑๑	ประกาศกรมทรัพยากรทางทะเลและชายฝั่ง เรื่อง กำหนดสถานที่ยื่นคำขอ กำหนดแบบคำขอ แบบใบอนุญาตและแบบอื่น ๆ ในการขออนุญาตและการอนุญาต ทำประโยชน์ในเขตป่าชายเลนหรือป่าชายเลนอนุรักษ์ตามกฎหมายกระทรวงการขอ อนุญาตและการอนุญาตทำประโยชน์ในเขตป่า พ.ศ. ๒๕๕๘ ประกาศ ณ วันที่ ๒๗ กรกฎาคม พ.ศ. ๒๕๖๔	๓๗
๑๒	กฎกระทรวงการขออนุญาตและการอนุญาตทำประโยชน์ในเขตป่า พ.ศ. ๒๕๕๘	๓๗
๑๓	ระเบียบคณะกรรมการพิจารณาการใช้ประโยชน์ในเขตป่าสงวนแห่งชาติ ว่าด้วยหลักเกณฑ์ วิธีการ และเงื่อนไข ในการใช้พื้นที่เป็นสถานที่ปฏิบัติงานหรือ เพื่อประโยชน์อย่างอื่นของส่วนราชการหรือหน่วยงานของรัฐ ภายในเขตป่าสงวน แห่งชาติ พ.ศ. ๒๕๖๕	๓๗
๑๔	ระเบียบคณะกรรมการพิจารณาการใช้ประโยชน์ในเขตป่าสงวนแห่งชาติ ว่าด้วยหลักเกณฑ์ วิธีการ และเงื่อนไขการขออนุญาตและการอนุญาตให้เข้าทำ ประโยชน์หรืออยู่อาศัยในเขตป่าสงวนแห่งชาติ พ.ศ. ๒๕๖๕	๓๗



๑

การขออนุญาตใช้ประโยชน์ในเขตป่าชายเลน

## การขออนุญาตใช้ประโยชน์ในเขตป่าชายเลน

### ๑. ความเป็นมา

ป่าชายเลนนับว่าเป็นระบบนิเวศที่มีความสำคัญทั้งด้านเศรษฐกิจ สังคม และสิ่งแวดล้อม การใช้ประโยชน์ที่ดินป่าชายเลนจึงต้องคำนึงถึงการสูญเสียพื้นที่ป่าและผลกระทบต่าง ๆ โดยเฉพาะในด้านสิ่งแวดล้อม จากการจำแนกเขตการใช้ประโยชน์พื้นที่ป่าชายเลนในประเทศไทย ตามโครงการจัดทำระบบฐานข้อมูลทรัพยากรป่าชายเลน โดยการจำแนกเขตการใช้ประโยชน์ที่ดินป่าชายเลนด้วยภาพถ่ายดาวเทียมรายละเอียดสูง บันทึกภาพในปี พ.ศ. ๒๕๖๒ จำแนกพื้นที่เป็นป่าชายเลนรวม ๓,๐๔๑,๗๐๘.๒๕ ไร่ พื้นที่ที่มีการเปลี่ยนแปลงการใช้ประโยชน์ในรูปแบบต่าง ๆ ได้แก่ พื้นที่เพาะเลี้ยงสัตว์น้ำ เกษตรกรรม พื้นที่ชุมชนเมืองและสิ่งก่อสร้าง และอื่น ๆ โดยพบว่าพื้นที่ป่าชายเลนคงสภาพประมาณ ๑,๗๓๗,๐๒๐ ไร่ กรมทรัพยากรทางทะเลและชายฝั่งมีหน้าที่ในการควบคุมกำกับดูแลการขอใช้ประโยชน์พื้นที่ ซึ่งพื้นที่ป่าชายเลนมีสภาพทั้งที่เป็นป่าสงวนแห่งชาติ ตามพระราชบัญญัติป่าสงวนแห่งชาติ พ.ศ. ๒๕๐๗ และที่เป็นพื้นที่ป่าชายเลนซึ่งเป็น “ป่า” ตามพระราชบัญญัติป่าไม้ พุทธศักราช ๒๔๘๔ (รวมทั้งป่าที่คณะรัฐมนตรีมีมติให้รักษาไว้เป็นสมบัติของชาติ) มีกฎหมาย ระเบียบ หลักเกณฑ์ และมติคณะรัฐมนตรีที่เกี่ยวข้องกับการขอใช้ประโยชน์พื้นที่จำนวนมาก เพื่อให้การยื่นขออนุญาตเข้าใช้ประโยชน์พื้นที่ป่าชายเลนได้เป็นไปตามวัตถุประสงค์และประเภทของพื้นที่ป่าชายเลนที่ขอใช้ กองอนุรักษ์ทรัพยากรป่าชายเลนจึงได้รวบรวมจัดทำคู่มือการปฏิบัติงานเกี่ยวกับการขออนุญาตใช้ประโยชน์ในเขตป่าชายเลนขึ้น

### ๒. คำนิยาม/นิยามศัพท์

**ทรัพยากรทางทะเลและชายฝั่ง** หมายความว่า สิ่งที่มีอยู่หรือเกิดขึ้นตามธรรมชาติในบริเวณทะเลและชายฝั่ง รวมถึงพืชมะพร้าว พื้นที่ชุ่มน้ำชายฝั่ง คลอง คูแพรก ทะเลสาบ และบริเวณพื้นที่ปากแม่น้ำที่มีพื้นที่ติดต่อกับทะเลหรืออิทธิพลของน้ำทะเลเข้าถึง เช่น ป่าชายเลน ป่าชายหาด หาด ที่ชายทะเล เกาะ ภูเขาทะเล ปะการัง ดอนหอย ฟัน และสัตว์ทะเล หรือสิ่งที่มีมนุษย์สร้างขึ้น เพื่อประโยชน์แก่ระบบนิเวศทางทะเลและชายฝั่ง เช่น ปะการังเทียม แนวลดแรงคลื่น และการป้องกันการกัดเซาะชายฝั่ง (พระราชบัญญัติส่งเสริมการบริหารจัดการทรัพยากรทางทะเลและชายฝั่ง พ.ศ. ๒๕๕๘)

**พื้นที่ป่าชายเลนอนุรักษ์** หมายความว่า พื้นที่ป่าชายเลนบริเวณหนึ่งบริเวณใดที่ได้ถูกกำหนดให้เป็นพื้นที่เพื่อประโยชน์ในการสงวน การอนุรักษ์ และการฟื้นฟูพื้นที่ป่าชายเลนให้คงสภาพธรรมชาติและมีสภาพแวดล้อมและระบบนิเวศที่มีความสมบูรณ์ โดยที่พื้นที่ป่าชายเลนนั้นต้องไม่อยู่ในเขตอุทยานแห่งชาติ เขตรักษาพันธุ์สัตว์ป่า หรือเขตห้ามล่าสัตว์ป่า หรือไม่อยู่ในกรรมสิทธิ์หรือสิทธิครอบครองตามประมวลกฎหมายที่ดินของบุคคลใด การกำหนดต้องมีแผนที่แสดงแนวเขตป่าชายเลนอนุรักษ์แนบท้ายกฎกระทรวง (รัฐมนตรีว่าการกระทรวงทรัพยากรธรรมชาติและสิ่งแวดล้อมโดยความเห็นชอบของคณะกรรมการนโยบายและแผนการบริหารจัดการทรัพยากรทางทะเลและชายฝั่งแห่งชาติ เป็นผู้กำหนดพื้นที่ป่าชายเลนอนุรักษ์ตามมาตรา ๑๘ แห่งพระราชบัญญัติส่งเสริมการบริหารจัดการทรัพยากรทางทะเลและชายฝั่ง พ.ศ. ๒๕๕๘)

**พื้นที่คุ้มครองทรัพยากรทางทะเลและชายฝั่ง** หมายความว่า พื้นที่ที่กำหนดเพื่อประโยชน์ในการสงวน การอนุรักษ์ และการฟื้นฟูทรัพยากรทางทะเลและชายฝั่งที่มีใช้ พื้นที่ป่าชายเลนอนุรักษ์ ตามมาตรา ๑๘ แห่งพระราชบัญญัติส่งเสริมการบริหารจัดการทรัพยากรทางทะเลและชายฝั่ง พ.ศ. ๒๕๕๘ ให้คงสภาพธรรมชาติ และมีสภาพแวดล้อมและระบบนิเวศที่มีความสมบูรณ์ โดยพื้นที่มีลักษณะ

๑. มีทรัพยากรทางทะเลและชายฝั่งอยู่ในสภาพสมบูรณ์อันสมควรสงวนไว้ให้คงอยู่ในสภาพตามธรรมชาติเดิม

๒. เป็นถิ่นที่อยู่ของสัตว์และพืชตามสภาพทางธรรมชาติที่สมบูรณ์

๓. มีความสำคัญด้านระบบนิเวศทางทะเลและชายฝั่งอันควรแก่การอนุรักษ์ และต้องเป็นพื้นที่ที่มีได้อยู่ในเขตอนุรักษ์ หรือเขตที่ได้รับอนุญาตให้ทำการเพาะเลี้ยงสัตว์น้ำตามกฎหมายว่าด้วยการประมงการกำหนดพื้นที่คุ้มครองต้องมีแผนที่แสดงแนวเขตแนบท้ายกฎกระทรวง (รัฐมนตรีว่าการกระทรวงทรัพยากรธรรมชาติและสิ่งแวดล้อมโดยความเห็นชอบของคณะกรรมการนโยบายและแผนการบริหารจัดการทรัพยากรทางทะเลและชายฝั่งแห่งชาติ เป็นผู้กำหนดพื้นที่คุ้มครองทรัพยากรทางทะเลและชายฝั่ง ตามมาตรา ๒๐ แห่งพระราชบัญญัติส่งเสริมการบริหารจัดการทรัพยากรทางทะเลและชายฝั่ง พ.ศ. ๒๕๕๘)

**พื้นที่ที่จะใช้มาตรการในการป้องกันการกัดเซาะชายฝั่ง** หมายความว่า พื้นที่ที่กำหนดเพื่อป้องกันการปัญหาการกัดเซาะชายฝั่ง และป้องกันความเสียหายต่อชีวิตและทรัพย์สินของประชาชน การกำหนดต้องมีแผนที่แสดงแนวเขตแนบท้ายกฎกระทรวง (รัฐมนตรีว่าการกระทรวงทรัพยากรธรรมชาติและสิ่งแวดล้อมโดยความเห็นชอบของคณะกรรมการนโยบายและแผนการบริหารจัดการทรัพยากรทางทะเลและชายฝั่งแห่งชาติเป็นผู้กำหนดพื้นที่คุ้มครองทรัพยากรทางทะเลและชายฝั่ง ตามมาตรา ๒๑ แห่งพระราชบัญญัติส่งเสริมการบริหารจัดการทรัพยากรทางทะเลและชายฝั่ง พ.ศ. ๒๕๕๘)

### ๓. กฎหมายที่เกี่ยวข้อง

๓.๑ พระราชบัญญัติส่งเสริมการบริหารจัดการทรัพยากรทางทะเลและชายฝั่ง พ.ศ. ๒๕๕๘

๓.๒ พระราชบัญญัติป่าไม้ พุทธศักราช ๒๔๘๔

๓.๒.๑) กฎกระทรวงการขออนุญาตและการอนุญาตทำประโยชน์ในเขตป่า พ.ศ. ๒๕๕๘

๓.๒.๒) ประกาศกรมทรัพยากรทางทะเลและชายฝั่ง เรื่อง กำหนดสถานที่ยื่นคำขอ กำหนดแบบคำขอ แบบใบอนุญาตและแบบอื่น ๆ ในการขออนุญาตและการอนุญาตทำประโยชน์ในเขตป่าชายเลนหรือป่าชายเลนอนุรักษ์ ตามกฎกระทรวงการขออนุญาตและการอนุญาตทำประโยชน์ในเขตป่า พ.ศ. ๒๕๕๘

๓.๓ พระราชบัญญัติป่าสงวนแห่งชาติ พ.ศ. ๒๕๐๗

๓.๓.๑) ประกาศกรมทรัพยากรทางทะเลและชายฝั่ง เรื่อง กำหนดสถานที่ยื่นคำขอ ในการขออนุญาตให้เข้าทำประโยชน์หรืออยู่อาศัยในเขตป่าชายเลนหรือป่าชายเลนอนุรักษ์ ที่อยู่ในเขตป่าสงวนแห่งชาติ

๓.๓.๒) ระเบียบคณะกรรมการพิจารณาการใช้ประโยชน์ในเขตป่าสงวนแห่งชาติ ว่าด้วยหลักเกณฑ์ วิธีการ และเงื่อนไข ในการใช้พื้นที่เป็นสถานที่ปฏิบัติงาน หรือเพื่อประโยชน์อย่างอื่น ของส่วนราชการหรือหน่วยงานของรัฐภายในเขตป่าสงวนแห่งชาติ พ.ศ. ๒๕๖๕

๓.๓.๓) ระเบียบคณะกรรมการพิจารณาการใช้ประโยชน์ในเขตป่าสงวนแห่งชาติ ว่าด้วยหลักเกณฑ์ วิธีการ และเงื่อนไขการ ขออนุญาตและการอนุญาตให้เข้าทำประโยชน์หรืออยู่อาศัย ในเขตป่าสงวนแห่งชาติ พ.ศ. ๒๕๖๕



๒

การขอยกเว้นมติคณะรัฐมนตรี  
ในการใช้ประโยชน์ในพื้นที่ป่าชายเลน

# การขอยกเว้นมติคณะรัฐมนตรีในการใช้ประโยชน์ในพื้นที่ป่าชายเลน

## มติคณะรัฐมนตรีที่เกี่ยวข้องกับป่าชายเลน

มติคณะรัฐมนตรีวันที่ ๑๕ ธันวาคม ๒๕๓๐ เห็นชอบการจำแนกเขตการใช้ประโยชน์ที่ดินในพื้นที่ป่าชายเลน ประเทศไทย โดยจำแนกเขตการใช้ประโยชน์ที่ดินป่าชายเลนเป็น

๑. เขตอนุรักษ์ หมายถึง พื้นที่ป่าชายเลนที่หวงห้ามไม่ให้มีการเปลี่ยนแปลงใด ๆ นอกจากจะปล่อยให้เป็นไปตามธรรมชาติเพื่อรักษาไว้ซึ่งสภาพแวดล้อมและระบบนิเวศ

๒. เขตเศรษฐกิจ แบ่งเป็น

๒.๑ เศรษฐกิจ ก หมายถึง พื้นที่ป่าชายเลนที่ยอมให้มีการใช้ประโยชน์เฉพาะในกิจการด้านป่าไม้เพื่อผลผลิตที่สม่ำเสมอตามหลักวิชาการป่าไม้

๒.๒ เศรษฐกิจ ข หมายถึง พื้นที่ป่าชายเลนที่ยอมให้มีการใช้ประโยชน์ที่ดินและการพัฒนาอื่น ๆ

มติคณะรัฐมนตรีวันที่ ๒๓ กรกฎาคม ๒๕๓๔ ให้ระงับการใช้ประโยชน์พื้นที่ป่าชายเลนโดยเด็ดขาดเพื่อหยุดยั้งการบุกรุกที่ดินในเขตป่าไม้ชายเลน และระงับการพิจารณาขออนุญาตใช้ประโยชน์ในพื้นที่ป่าชายเลนของทางราชการ

มติคณะรัฐมนตรีวันที่ ๒๒ สิงหาคม ๒๕๔๓ เห็นชอบกรอบแนวทางการแก้ไขปัญหาการจัดการพื้นที่ป่าชายเลน เพื่อแก้ไขปัญหาข้อขัดแย้งของราษฎรที่ได้เข้าครอบครองอาศัยพื้นที่ทำกินในเขตป่าชายเลนและแก้ไขปัญหาความเดือดร้อนในกรณีการใช้ประโยชน์พื้นที่ป่าชายเลนโดยถูกต้องตามกฎหมาย อาทิ

๑. ผู้ได้รับสัมปทานทำไม้ป่าชายเลนและประสงค์จะดำเนินการต่อคงมีสิทธิทำไม้ต่อไปจนสิ้นอายุสัมปทาน

๒. ผู้ได้รับสัมปทานบัตรเหมืองแร่ในพื้นที่ป่าชายเลนดำเนินการต่อไปจนสิ้นอายุสัมปทาน

๓. มอบหมายให้กระทรวงเกษตรและสหกรณ์ดำเนินการกำหนดอัตราและเรียกเก็บค่าใช้ประโยชน์พื้นที่ในเขตป่าชายเลน

๔. พื้นที่ที่มีการเพาะเลี้ยงสัตว์น้ำหลังแนวเขตป่าชายเลนที่ราษฎรบุกรุกและพื้นที่กรรมสิทธิ์ของเอกชนให้กรมประมง กรมป่าไม้ และกรมควบคุมมลพิษร่วมกันดูแลและจัดให้มีระบบน้ำ ระบบบำบัดและระบบกำจัดของเสีย เพื่อรักษาสภาพป่าชายเลนและคุณภาพสิ่งแวดล้อม

๕. ให้นำพื้นที่ป่าชายเลนที่จำแนกออกเป็นเขตการใช้ประโยชน์ที่ดินในพื้นที่ป่าชายเลนตามในมติคณะรัฐมนตรีเมื่อวันที่ ๑๕ ธันวาคม ๒๕๓๐ พื้นที่งอกชายฝั่งทะเลที่เกิดขึ้นใหม่ให้กรมป่าไม้กันไว้เป็นพื้นที่อนุรักษ์และพื้นที่ฟื้นฟูรวมกันเป็นเขตอนุรักษ์ทั้งหมด และห้ามอนุญาตให้ใช้ประโยชน์พื้นที่ป่าชายเลนทุกกรณีทั้งภาครัฐและเอกชน ยกเว้นบริเวณพื้นที่ที่ได้รับอนุญาต

**มติคณะรัฐมนตรีวันที่ ๑๗ ตุลาคม ๒๕๔๓** เห็นชอบพิจารณาทบทวนการแก้ไขปัญหาการจัดการพื้นที่ป่าชายเลน อาทิ

๑. อนุญาตให้ราษฎรที่เข้าไปอยู่อาศัยในเขตป่าชายเลนก่อนมติคณะรัฐมนตรี วันที่ ๒๓ กรกฎาคม ๒๕๓๔ โดยมีได้มีเอกสารสิทธิยังคงอยู่ต่อไปได้แต่ไม่อนุญาตให้ทำกิน (ต้องขออนุญาตกรมป่าไม้ทุกปี และห้ามไม่ให้ออกเอกสารสิทธิใด ๆ)

๒. ทำเทียบเรือประมง ที่ดำเนินการก่อนวันที่ ๒๓ กรกฎาคม ๒๕๓๔ ให้กรมป่าไม้พิจารณาอนุญาตให้ใช้พื้นที่ในเขตป่าชายเลนคราวละไม่เกิน ๒ ปี รวมกันแล้วต้องไม่เกิน ๑๕ ปี

๓. การจัดสรรงบประมาณในการจัดการระบบน้ำเสียให้ผู้ประกอบการออกค่าใช้จ่ายทั้งหมดหรือส่วนหนึ่ง แล้วแต่กรณีตามความเหมาะสมเนื่องจากเป็นผู้ก่อผลกระทบต่อสิ่งแวดล้อม

๔. ในเขตอนุรักษ์ห้ามมิให้อนุญาตการใช้ประโยชน์พื้นที่ป่าชายเลนในทุกกรณี โดยรวมถึงพื้นที่ก่อสร้าง สาธารณูปโภค สาธารณูปการเพื่อก่อสร้างระบบบำบัดต่าง ๆ

**มติคณะรัฐมนตรีเมื่อวันที่ ๒๙ มกราคม ๒๕๕๖** มีมติว่า “ในกรณีที่มีการดำเนินโครงการใด ๆ ของหน่วยงานของรัฐ มีความจำเป็นจะต้องเข้าใช้ประโยชน์ในพื้นที่ป่า และจะต้องมีการปลูกป่าทดแทนเพื่อการอนุรักษ์หรือรักษาสภาพแวดล้อมของพื้นที่ด้วยให้สำนักงบประมาณพิจารณาจัดสรร/อนุมัติงบประมาณเพื่อเป็นค่าใช้จ่ายในการปลูกป่าทดแทนให้กับหน่วยงานของรัฐ เจ้าของโครงการหรือหน่วยงานของรัฐ ที่เป็นผู้ดำเนินการปลูกป่าตามเงื่อนไขและหลักเกณฑ์ที่คณะกรรมการสิ่งแวดล้อมแห่งชาติกำหนด โดยถือเป็นค่าใช้จ่ายส่วนหนึ่งของโครงการนั้น ๆ ด้วย

**มติคณะรัฐมนตรีวันที่ ๒๙ พฤศจิกายน ๒๕๕๙** กรณีการใช้ประโยชน์ที่ดินของรัฐที่มีผลกระทบต่อทรัพยากรธรรมชาติและสิ่งแวดล้อมของประเทศ เช่น การใช้พื้นที่อุทยานแห่งชาติ พื้นที่ป่าสงวนแห่งชาติ พื้นที่ลุ่มน้ำ พื้นที่ป่าชายเลน พื้นที่ป่าไม้ถาวร เป็นต้น ส่วนราชการเจ้าของเรื่องต้องขอความเห็นชอบจากกระทรวงทรัพยากรธรรมชาติและสิ่งแวดล้อมก่อน และให้นำความเห็นชอบของกระทรวงทรัพยากรธรรมชาติและสิ่งแวดล้อมดังกล่าว เสนอไปยังสำนักเลขาธิการคณะรัฐมนตรีพร้อมกับเรื่องที่จะเสนอคณะรัฐมนตรี

**มติคณะรัฐมนตรีวันที่ ๒๓ มิถุนายน ๒๕๖๓** เพื่อเป็นการแก้ไขปัญหาเรื่องการทำประโยชน์ในพื้นที่ป่าไม้ ในกรณีที่ได้ปรากฏว่ายังมีส่วนราชการใดเข้าทำประโยชน์ในพื้นที่ป่าไม้ก่อนได้รับอนุญาต โดยกำหนดให้หน่วยงานเจ้าของโครงการจะต้องยื่นคำขออนุญาตเข้าทำประโยชน์ในพื้นที่ป่าไม้ ต่อกระทรวงทรัพยากรธรรมชาติและสิ่งแวดล้อม (กรมป่าไม้) ภายใน ๑๘๐ วัน นับตั้งแต่วันที่คณะรัฐมนตรีมีมติ

**มติคณะรัฐมนตรีเมื่อวันที่ ๑๑ พฤษภาคม ๒๕๖๔** เนื่องจากยังมีหน่วยงานราชการและหน่วยงานของรัฐที่ยังไม่สามารถมายื่นคำขอได้ทันตามกำหนดระยะเวลา จึงเห็นชอบให้ขยายเวลาในการยื่นคำขออนุญาตอีกเป็นจำนวน ๑๒๐ วัน นับตั้งแต่วันที่คณะรัฐมนตรีมีมติให้ขยายเวลาในการยื่นคำขออนุญาต

## ขั้นตอนการขอยกเว้นมติคณะรัฐมนตรีในการใช้ประโยชน์ในพื้นที่ป่าชายเลน

ตามมติคณะรัฐมนตรีเมื่อวันที่ ๒๓ กรกฎาคม ๒๕๓๔ วันที่ ๒๒ สิงหาคม ๒๕๔๓ และวันที่ ๑๗ ตุลาคม ๒๕๔๓ ป่าชายเลนเป็นพื้นที่ที่ห้ามมิให้อนุญาตการใช้ประโยชน์พื้นที่ในทุกกรณี ทั้งภาครัฐและเอกชน เพื่อเปิดโอกาสให้ป่าชายเลนได้ฟื้นตัวกลับสู่สภาพอุดมสมบูรณ์ อันเป็นการเกื้อกูลการใช้ประโยชน์อย่างยั่งยืนต่อไป ในกรณีหากส่วนราชการหรือหน่วยงานของรัฐที่มีความจำเป็นต้องใช้ประโยชน์ในพื้นที่ป่าชายเลน ส่วนราชการหรือหน่วยงานของรัฐต้องขอยกเว้นการปฏิบัติตามมติคณะรัฐมนตรีที่ห้ามมิให้อนุญาตการใช้ประโยชน์พื้นที่ป่าชายเลนมาบังคับใช้เป็นการเฉพาะราย ซึ่งตามมติคณะรัฐมนตรีเมื่อวันที่ ๒๙ พฤศจิกายน ๒๕๕๙ กำหนดการเสนอเรื่องเกี่ยวกับการใช้ประโยชน์ในพื้นที่ป่าชายเลน โดยมีขั้นตอนดำเนินการ ดังนี้

๑. ส่วนราชการเจ้าของโครงการประมวลเรื่องหรือโครงการ เสนอหน่วยงานระดับกระทรวงที่สังกัด

๒. หน่วยงานระดับกระทรวงมีหนังสือขอความเห็นการใช้ประโยชน์ในพื้นที่ป่าชายเลนจากกระทรวงทรัพยากรธรรมชาติและสิ่งแวดล้อม

๓. กระทรวงทรัพยากรธรรมชาติและสิ่งแวดล้อมส่งเรื่องให้ กรมทรัพยากรทางทะเลและชายฝั่ง (หน่วยงานเจ้าของพื้นที่) เพื่อให้ความเห็นประกอบการพิจารณา พร้อมแจ้งค่าใช้จ่ายในการปลูกและบำรุงป่าชายเลนทดแทน ไม่น้อยกว่า ๒๐ เท่า ตามระเบียบกรมทรัพยากรทางทะเลและชายฝั่ง ว่าด้วยการปลูกและบำรุงป่าชายเลนทดแทนเพื่อการอนุรักษ์หรือรักษาสภาพแวดล้อม กรณี การดำเนินการโครงการใด ๆ ของหน่วยงานของรัฐที่มีความจำเป็นต้องเข้าใช้ประโยชน์ในพื้นที่ป่าชายเลน พ.ศ. ๒๕๖๖

๔. เมื่อได้รับความเห็นของกระทรวงทรัพยากรธรรมชาติและสิ่งแวดล้อมแล้ว หน่วยงานระดับกระทรวงจึงมีหนังสือเสนอเรื่องไปยังสำนักเลขาธิการคณะรัฐมนตรีเพื่อขอยกเว้นมติคณะรัฐมนตรีที่ห้ามใช้ประโยชน์ป่าชายเลน ได้แก่ มติคณะรัฐมนตรีเมื่อวันที่ ๒๓ กรกฎาคม ๒๕๓๔ วันที่ ๒๒ สิงหาคม ๒๕๔๓ และวันที่ ๑๗ ตุลาคม ๒๕๔๓

๕. เมื่อคณะรัฐมนตรีมีมติให้ยกเว้นมติคณะรัฐมนตรีที่ห้ามใช้ประโยชน์พื้นที่ป่าชายเลนเรียบร้อยแล้วหน่วยงานเจ้าของโครงการยื่นเรื่องขออนุญาตเข้าทำประโยชน์พื้นที่ต่อกรมทรัพยากรทางทะเลและชายฝั่ง

๕.๑ พื้นที่ป่าตามพระราชบัญญัติป่าไม้ พุทธศักราช ๒๔๘๔ ให้ยื่นคำขอตามแบบกฎกระทรวงการขออนุญาตและการอนุญาตทำประโยชน์ในเขตป่า พ.ศ. ๒๕๕๘

๕.๒ พื้นที่ป่าตามพระราชบัญญัติป่าสงวนแห่งชาติ พ.ศ. ๒๕๐๗ ให้ยื่นคำขอตามระเบียบคณะกรรมการพิจารณาการใช้ประโยชน์ในเขตป่าสงวนแห่งชาติ (ตามวัตถุประสงค์ที่ขอ)

๖. เมื่อหน่วยงานได้รับอนุญาตเข้าทำประโยชน์ในพื้นที่ป่าชายเลน ต้องจัดสรรงบประมาณให้กรมทรัพยากรทางทะเลและชายฝั่ง ตามมติคณะรัฐมนตรีเมื่อวันที่ ๒๙ มกราคม ๒๕๕๖ เพื่อเป็นค่าใช้จ่ายในการปลูกและบำรุงป่าชายเลนทดแทน ไม่น้อยกว่า ๒๐ เท่า ของพื้นที่ป่าชายเลนที่ได้รับอนุญาต โดยถือเป็นส่วนหนึ่งของการดำเนินโครงการ สำหรับอัตราค่าใช้จ่ายให้เป็นไปตามอัตราราคาต่อหน่วยตามที่สำนักงบประมาณกำหนด ซึ่งเป็นไปตามระเบียบกรมทรัพยากรทางทะเลและชายฝั่ง ว่าด้วยการปลูกและบำรุงป่าชายเลนทดแทนเพื่อการอนุรักษ์หรือรักษาสภาพแวดล้อม กรณี การดำเนินการโครงการใด ๆ ของหน่วยงานของรัฐที่มีความจำเป็นต้องเข้าใช้ประโยชน์ในพื้นที่ป่าชายเลน พ.ศ. ๒๕๖๖





๓

การขออนุญาตใช้ประโยชน์ในเขตป่าชายเลน  
ตามพระราชบัญญัติป่าไม้ พุทธศักราช ๒๔๘๔

**ประกาศกรมทรัพยากรทางทะเลและชายฝั่ง เรื่อง กำหนดสถานที่ยื่นคำขอ  
กำหนดแบบคำขอแบบใบอนุญาตและแบบอื่น ๆ ในการขออนุญาตและ  
การอนุญาตทำประโยชน์ในเขตป่าชายเลนหรือป่าชายเลนอนุรักษ์ตามกฎหมายกระทรวง  
การขออนุญาตและการอนุญาตทำประโยชน์ในเขตป่า พ.ศ. ๒๕๕๘**

กรมทรัพยากรทางทะเลและชายฝั่งได้ปรับปรุงประกาศกรมทรัพยากรทางทะเลและชายฝั่ง ฉบับเดิม ปี พ.ศ. ๒๕๕๘ ที่ประกาศเมื่อวันที่ ๒๖ สิงหาคม ๒๕๕๙ (ปัจจุบันไม่ใช่แล้ว) และประกาศใหม่ เมื่อวันที่ ๒๗ กรกฎาคม พ.ศ. ๒๕๖๔ โดยอธิบดีกรมทรัพยากรทางทะเลและชายฝั่ง อาศัยอำนาจตามความ ในมาตรา ๑๙ แห่งพระราชบัญญัติส่งเสริมการบริหารจัดการทรัพยากรทางทะเลและชายฝั่ง พ.ศ. ๒๕๕๘ ประกอบข้อ ๔ ข้อ ๓๖ และข้อ ๓๗ แห่ง กฎกระทรวงการขออนุญาตและการอนุญาตทำประโยชน์ในเขตป่า พ.ศ. ๒๕๕๘ ได้ออกประกาศกำหนดสถานที่ยื่นคำขอ และกำหนดแบบคำขอ แบบใบอนุญาตและแบบอื่น ๆ ในการขออนุญาตและการอนุญาตทำประโยชน์ในเขตป่าชายเลนหรือป่าชายเลนอนุรักษ์ ตามกฎหมายกระทรวงฯ ดังกล่าวโดยเป็นการยื่นขออนุญาตใช้ประโยชน์พื้นที่ป่าชายเลนในพื้นที่ “ป่า” ตามพระราชบัญญัติป่าไม้ พุทธศักราช ๒๔๘๔ ได้มีการกำหนดสถานที่ แบบคำขอ แบบรายงานตรวจสอบสภาพป่า และแบบใบอนุญาต แบบท้ายประกาศ ดังนี้

๑. กำหนดสถานที่ยื่นคำขอ ๓ แห่ง คือ
  - ๑.๑ กองอนุรักษ์ทรัพยากรป่าชายเลน
  - ๑.๒ ศูนย์บริหารจัดการทรัพยากรป่าชายเลนจังหวัด
  - ๑.๓ ศูนย์อนุรักษ์ทรัพยากรป่าชายเลน ในท้องที่ป่านั้นตั้งอยู่
๒. แบบคำขออนุญาตทำประโยชน์ในเขตป่า ตามกฎกระทรวงการขออนุญาตและการอนุญาตทำประโยชน์ในเขตป่า พ.ศ. ๒๕๕๘ ให้เป็นไปตามแบบ ทช ๘๔/๐๑ พร้อมคำขอให้แนบหลักฐานประกอบ ดังนี้
  - ๒.๑ สำเนาบัตรประจำตัวประชาชน หรือสำเนาบัตรประจำตัวตามกฎหมายกำหนด
  - ๒.๒ สำเนาทะเบียนบ้าน
  - ๒.๓ รายละเอียดของโครงการที่ขออนุญาต
  - ๒.๔ แผนที่ภูมิประเทศของกรมแผนที่ทหาร มาตรฐานส่วน ๑ : ๕๐,๐๐๐ แสดงบริเวณขอใช้พื้นที่ที่ขออนุญาตและพื้นที่ข้างเคียงที่ติดต่อกับพื้นที่ที่ขอ
  - ๒.๕ หนังสือแสดงว่าเป็นผู้ที่ได้รับมอบอำนาจหรือมีอำนาจให้ดำเนินการแทนส่วนราชการ/องค์กรของรัฐ นิติบุคคล หรือบุคคล
  - ๒.๖ เหตุผลความจำเป็นในการขออนุญาต กรณีที่ระบุไว้ในกฎกระทรวงฯ ให้พิจารณาตามความจำเป็นและเหมาะสม

๒.๗ ผลการพิจารณารายงานการวิเคราะห์ผลกระทบสิ่งแวดล้อม เฉพาะโครงการหรือกิจกรรมต้องจัดทำรายงานการวิเคราะห์ผลกระทบสิ่งแวดล้อม

๒.๘ หลักฐานที่แสดงว่าได้รับความเห็นชอบจากสภาตำบลหรือองค์การบริหารส่วนท้องถิ่น

๒.๙ หลักฐานอื่นๆ (ถ้ามี) เช่น

๒.๙.๑) บันทึกยินยอมการแก้ไขปัญหาราษฎร

๒.๙.๒) หนังสือที่แสดงว่าผู้ได้รับอนุญาตเดิมไม่ขัดข้องที่จะให้ผู้ขอใช้พื้นที่ได้ (กรณีพื้นที่ทับซ้อน)

๒.๙.๓) หลักฐานแสดงว่าได้รับการยกเว้นมติคณะรัฐมนตรีให้เข้าทำประโยชน์ในพื้นที่ป่าชายเลน

๓. แบบรายงานการตรวจสภาพป่า ที่มีผู้ขออนุญาตเข้าทำประโยชน์ในเขตป่าตามกฎกระทรวงการขออนุญาตและการอนุญาตทำประโยชน์ในเขตป่า พ.ศ. ๒๕๕๘ ให้เป็นไปตามแบบ ทช ๘๔/๐๒

๔. แบบอนุญาตทำประโยชน์ในเขตป่า ตามกฎกระทรวงการขออนุญาตและการอนุญาตทำประโยชน์ในเขตป่า พ.ศ. ๒๕๕๘ ให้เป็นไปตามแบบ ทช ๘๔/๐๓

# การดำเนินงานตามกฎหมายกระทรวงการขออนุญาตและการอนุญาตทำประโยชน์ ในเขตป่า พ.ศ. ๒๕๕๘

การขออนุญาตทำประโยชน์ในเขตป่าชายเลนซึ่งเป็นพื้นที่ป่าตามพระราชบัญญัติป่าไม้ พุทธศักราช ๒๔๘๔ และที่แก้ไขเพิ่มเติม ตามมาตรา ๔ (๑) "ป่า" หมายถึง ที่ดินที่ยังมิได้มีบุคคลได้มา ตามกฎหมายที่ดิน โดยกฎกระทรวงฉบับนี้กรมทรัพยากรทางทะเลและชายฝั่งใช้ร่วมกับกรมป่าไม้ แต่แบบคำขอจะแตกต่างกันไป ในส่วนของกรมทรัพยากรทางทะเลและชายฝั่งให้ใช้แบบคำขอ ทช ๘๔/๐๑ ตามประกาศกรมทรัพยากรทางทะเลและชายฝั่ง เรื่อง กำหนดสถานที่ยื่นคำขอ กำหนดแบบคำขอ แบบใบอนุญาตและแบบอื่น ๆ ในการขออนุญาตและการอนุญาตทำประโยชน์ในเขตป่าชายเลนหรือ ป่าชายเลนอนุรักษ์ ตามกฎกระทรวงการขออนุญาตและการอนุญาตทำประโยชน์ในเขตป่า พ.ศ. ๒๕๕๘ ซึ่งตามกฎหมายนี้การขออนุญาตทำประโยชน์ในเขตป่าต้องมีวัตถุประสงค์อย่างหนึ่งอย่างใด ดังต่อไปนี้

๑. เพื่อการสำรวจแร่ การทำเหมืองแร่ การขุดหาแร่รายย่อยและการร่อนแร่ การสร้างทางขนแร่ออกจากพื้นที่ประทานบัตร หรือกิจการอันเกี่ยวเนื่องกับการทำเหมืองแร่ตามกฎหมายว่าด้วยแร่
๒. เพื่อการสำรวจปิโตรเลียม การผลิตปิโตรเลียม การเก็บรักษา การขนส่ง หรือกิจการอันเกี่ยวเนื่องกับการสำรวจหรือผลิตปิโตรเลียมตามกฎหมายว่าด้วยปิโตรเลียม
๓. เพื่อการขุด เก็บ ซึงทราย ลูกแร่ หรือดิน ที่มีใช้การทำเหมืองแร่หรือการขุดหาแร่รายย่อย และการร่อนแร่ตามกฎหมายว่าด้วยแร่
๔. เพื่อการอยู่อาศัย หรือประกอบอาชีพเกษตรกรรม
๕. เพื่อการปลูกป่าหรือการทำสวนป่า
๖. เพื่อจัดเป็นที่พักผ่อนหย่อนใจ
๗. เพื่อการเพาะเลี้ยงหรือขยายพันธุ์สัตว์ป่า
๘. เพื่อสร้างศาสนสถาน
๙. เพื่อการศึกษาหรือวิจัยทางวิชาการ
๑๐. เพื่อประโยชน์ในทางราชการ

## ๑. หลักเกณฑ์การพิจารณาอนุญาต

พื้นที่ที่จะพิจารณาอนุญาตได้ต้องอยู่ในหลักเกณฑ์ ดังต่อไปนี้

๑. ไม่เป็นพื้นที่ป่าที่มีสภาพสมบูรณ์
๒. ไม่เป็นพื้นที่ที่ควรรักษาไว้เป็นแหล่งที่อยู่อาศัยของสัตว์ป่า
๓. ไม่เป็นพื้นที่ที่มีมติคณะรัฐมนตรีกำหนดหลักเกณฑ์ห้ามใช้ประโยชน์ไว้เป็นการเฉพาะ

## ๒. การดำเนินการตามกฎหมายกระทรวงฯ จะต้องดำเนินการ ดังนี้

### ๑. ผู้ขออนุญาต

๑.๑ กรอกข้อมูลในแบบคำขออนุญาตทำประโยชน์ในเขตป่า ตามกฎกระทรวงการขออนุญาตและการอนุญาตทำประโยชน์ในเขตป่า พ.ศ. ๒๕๕๘ (ทช ๘๔/๐๑) ให้ครบถ้วนถูกต้องโดยจำนวนเนื้อที่ที่ขออนุญาต จะต้องขอใช้พื้นที่ในจำนวนเนื้อที่ที่จำเป็นต้องใช้ประโยชน์จริงเท่านั้น

๑.๒ ยื่นคำขอต่อหน่วยงานตามประกาศกรมทรัพยากรทางทะเลและชายฝั่ง เรื่อง กำหนดสถานที่ยื่นคำขอ กำหนดแบบคำขอ แบบใบอนุญาตและแบบอื่น ๆ ในการขออนุญาตและการอนุญาตทำประโยชน์ในเขตป่าชายเลนหรือป่าชายเลนอนุรักษ์ ตามกฎกระทรวงการขออนุญาตและการอนุญาตทำประโยชน์ในเขตป่า พ.ศ. ๒๕๕๘ โดยระบุวัตถุประสงค์ประสงค์ในการขออนุญาตให้ชัดเจน

๑.๓ แนบเอกสารหลักฐานตามที่ระบุในแบบคำขอให้ครบถ้วน

- กรณีโครงการหรือกิจการที่เข้าข่ายจะต้องจัดทำรายงานการประเมินผลกระทบสิ่งแวดล้อมให้แนบสำเนาหนังสือแจ้งผลการพิจารณารายงานการประเมินผลกระทบสิ่งแวดล้อมที่คณะกรรมการผู้ชำนาญการมีมติให้ความเห็นชอบ แต่สำหรับโครงการหรือกิจการที่เข้าข่ายจะต้องจัดทำรายการข้อมูลด้านสิ่งแวดล้อมหรือรายงานข้อมูลด้านสิ่งแวดล้อมให้แนบรายงานข้อมูลดังกล่าวด้วย

- กรณีพื้นที่ขออนุญาตต้องปฏิบัติตามมาตรการที่คณะกรรมการกำหนดให้แนบผลการพิจารณาจากคณะกรรมการ

- หากเป็นพื้นที่ตามประกาศหรือหนังสืออนุญาตเดิมของรายอื่นที่ยังไม่สิ้นอายุ ต้องมีหนังสือยินยอมให้ใช้พื้นที่ของผู้ใช้พื้นที่หรือผู้รับอนุญาตเดิม

- กรณีการขอใช้พื้นที่ที่ตามประกาศเดิมสิ้นอายุ ให้แนบหลักฐานแสดงว่าที่ผ่านมาผู้ใช้พื้นที่ได้ปฏิบัติตามเงื่อนไขแนบท้ายประกาศหรือไม่ และได้ปฏิบัติตามมาตรการป้องกันและแก้ไขผลกระทบสิ่งแวดล้อม และมาตรการติดตามตรวจสอบผลกระทบสิ่งแวดล้อม (ถ้ามี)

### ๒. เจ้าหน้าที่ผู้ปฏิบัติ

๒.๑ เมื่อได้รับคำขออนุญาต ให้เจ้าหน้าที่ผู้รับคำขอออกใบรับคำขอให้แก่ผู้ขออนุญาตไว้เป็นหลักฐาน

๒.๒ ให้เจ้าหน้าที่ผู้รับคำขอตรวจสอบคำขอและเอกสารหลักฐานตามข้อ ๑.๒ หากเห็นว่าเอกสารหลักฐานไม่ครบถ้วนและถูกต้อง ให้แจ้งผู้ขออนุญาตเป็นหนังสือเพื่อให้ส่งเอกสารหลักฐานเพิ่มเติมให้ครบถ้วนและถูกต้องภายในเวลาที่เจ้าหน้าที่ผู้รับคำขอกำหนด แต่ต้องไม่น้อยกว่าสิบห้าวันนับแต่วันที่ได้รับแจ้ง หากผู้ขออนุญาตไม่ส่งเอกสารหลักฐานภายในเวลาที่กำหนดให้ถือว่าคำขออนุญาตนั้นเป็นอันยกเลิกนับแต่วันที่พ้นกำหนดระยะเวลาดังกล่าว และให้เจ้าหน้าที่ผู้รับคำขอแจ้งเป็นหนังสือให้ผู้ขออนุญาตทราบ

๒.๓ ในกรณีที่เจ้าหน้าที่ผู้รับคำขอตรวจสอบแล้วเห็นว่าเอกสารหลักฐานครบถ้วนและถูกต้องให้ส่งสำเนาคำขอพร้อมเอกสารที่เกี่ยวข้องให้หน่วยตรวจสอบป่าภายในเจ็ดวันนับแต่วันที่ได้รับคำขอและเอกสารหลักฐานครบถ้วนและถูกต้อง และให้หน่วยตรวจสอบป่าจัดทำรายงานพร้อมทั้งความเห็นเบื้องต้นเสนอต่อผู้ว่าราชการจังหวัดภายในเจ็ดวันนับแต่วันที่ได้รับเอกสารดังกล่าว

๒.๔ ให้สำนักงานทรัพยากรทางทะเลและชายฝั่งที่๓แต่งตั้งเจ้าหน้าที่ออกไปทำการตรวจสอบป่า โดยการขออนุญาตทำประโยชน์ในเขตป่าในจังหวัดใดผู้ว่าราชการจังหวัดนั้นแต่งตั้งเจ้าหน้าที่ออกไปทำการตรวจสอบป่าร่วมกันภายในสิบห้าวันนับแต่วันที่ผู้ว่าราชการจังหวัดได้รับรายงานตามข้อ ๒.๓

๒.๕ ในการตรวจสอบสภาพป่า ให้เจ้าหน้าที่ตรวจสอบสภาพป่าเป็นผู้นัดหมายวันและเวลาจะตรวจสอบสภาพป่าพร้อมทั้งแจ้งเป็นหนังสือให้ผู้ขออนุญาตทราบ และให้ผู้ขออนุญาตนำเจ้าหน้าที่เข้าตรวจสอบสภาพป่าตามวันและเวลาที่กำหนด หากผู้ขออนุญาตไม่นำเจ้าหน้าที่เข้าตรวจสอบสภาพป่าตามกำหนดเวลาดังกล่าวจะให้เจ้าหน้าที่ตรวจสอบสภาพป่ากำหนดวันและเวลาในการตรวจสอบสภาพป่าใหม่ โดยแจ้งเป็นหนังสือให้ผู้ขออนุญาตทราบ หากผู้ขออนุญาตไม่นำเจ้าหน้าที่เข้าตรวจสอบสภาพป่าตามกำหนดเวลาดังกล่าวอีก ให้ถือว่าคำขออนุญาตนั้นเป็นอันสิ้นผล และให้เจ้าหน้าที่ตรวจสอบสภาพป่าแจ้งเป็นหนังสือให้ผู้ขออนุญาตทราบ

๒.๖ ให้เจ้าหน้าที่ตามข้อ ๒.๔ ร่วมกันตรวจสอบสภาพป่าให้แล้วเสร็จภายในสามสิบวันนับแต่วันที่เข้าตรวจสอบสภาพป่าตามข้อ ๒.๕ เว้นแต่มีเหตุจำเป็นไม่อาจตรวจสอบสภาพป่าให้แล้วเสร็จภายในระยะเวลาดังกล่าวให้ขยายระยะเวลาออกไปได้ไม่เกินสามสิบวัน โดยให้แจ้งเหตุผลและความจำเป็นในการขยายระยะเวลาเป็นหนังสือให้ผู้ขออนุญาตทราบก่อนครบกำหนดเวลาดังกล่าว

๒.๗ การตรวจสอบสภาพป่าให้มีข้อมูลตามแบบรายงานการตรวจสอบสภาพป่าที่มีผู้ขออนุญาตเข้าทำประโยชน์ในเขตป่าฯ (ทช ๘๔/๐๒) รวมทั้งให้จัดทำเอกสารประกอบการรายงาน เช่น

- ตำแหน่งแสดงบริเวณพื้นที่ที่ขออนุญาตในแผนที่ภูมิประเทศแสดงเขตจำแนกการใช้ประโยชน์ที่ดินในพื้นที่ป่าชายเลนตามมติคณะรัฐมนตรี มาตรฐาน ๑ : ๕๐,๐๐๐ แผนที่กำหนดชั้นคุณภาพลุ่มน้ำ

- จัดทำแผนที่ภาพถ่ายทางอากาศมาตรฐาน ๑ : ๔,๐๐๐ หรือที่เหมาะสม โดยระบุระวางหมายเลขภาพถ่าย ปี ที่ถ่ายภาพแสดงบริเวณที่ขออนุญาต พร้อมลงจุดพิกัดที่ได้จากเครื่อง GPS

- แผนที่ภาพถ่าย (Google Earth) แสดงบริเวณพื้นที่ที่ขออนุญาต

- ให้มีการถ่ายภาพสีแสดงบริเวณพื้นที่ที่ทำการตรวจสอบสภาพป่า โดยถ่ายภาพตรงกลางแปลงที่ขออนุญาต และกระจายออกทั้ง ๘ ทิศ รวมแล้วไม่น้อยกว่า ๘ ภาพ

- วัน เดือน ปี ที่ทำการตรวจสอบสภาพป่า พร้อมความเห็นของเจ้าหน้าที่ผู้ตรวจสอบสภาพป่าว่า ควรอนุญาต หรือไม่ควรอนุญาต เนื่องจากเหตุผลใด

- ตรวจสอบเป็นพื้นที่ทับซ้อนกับพื้นที่ที่มีการอนุญาตให้บุคคลอื่นใช้ประโยชน์พื้นที่ไว้  
อยู่ก่อนแล้วหรือไม่ หากเป็นกรณีพื้นที่ที่มีผู้ได้รับอนุญาตเดิมต้องได้รับความยินยอมเป็นหนังสือก่อน  
พร้อมให้แนบเป็นหลักฐานประกอบ

๒.๘ เมื่อได้ตรวจสอบสภาพป่าตามข้อ ๒.๗ เสร็จแล้วให้เจ้าหน้าที่ตรวจสอบสภาพป่ารายงานผลการ  
ตรวจสอบสภาพป่าให้หน่วยตรวจสอบสภาพป่าทราบภายในสามสิบวันนับแต่วันที่ตรวจสอบสภาพป่าแล้วเสร็จ

๒.๙ ให้หน่วยตรวจสอบสภาพป่าพิจารณาและจัดทำความเห็นเสนอผู้ว่าราชการจังหวัด  
เพื่อเสนอความเห็นประกอบภายในสิบห้าวันนับแต่วันที่ได้รับรายงานผลการตรวจสอบสภาพป่า ก่อนเสนอ  
กรมทรัพยากรทางทะเลและชายฝั่งพิจารณาต่อไป

๒.๑๐ กรมทรัพยากรทางทะเลและชายฝั่งพิจารณาอนุญาต กรณีพื้นที่ขออนุญาตอยู่ในเขตป่า  
ที่คณะรัฐมนตรีมีมติให้รักษาไว้เป็นสมบัติของชาติ (ป่าไม้ถาวร) ให้นำเสนอคณะกรรมการพิจารณาการ  
ขออนุญาตทำประโยชน์ในเขตป่าที่คณะรัฐมนตรีมีมติให้รักษาไว้เป็นสมบัติของชาติพิจารณาและอธิบดี  
กรมทรัพยากรทางทะเลและชายฝั่งรายงานความเห็นต่อรัฐมนตรีว่าการกระทรวงทรัพยากรธรรมชาติและ  
สิ่งแวดล้อมเพื่อพิจารณาให้ความเห็นชอบ

๒.๑๑ กรมทรัพยากรทางทะเลและชายฝั่งออกใบอนุญาตตามแบบ ทช ๘๔/๐๓ ให้ผู้ขอ  
อนุญาตเข้าทำประโยชน์ในเขตป่า พร้อมเรียกเก็บเงินค่าธรรมเนียมและค่าใช้จ่ายเพื่อให้พนักงานเจ้าหน้าที่  
ทำการบำรุงป่าหรือปลูกสร้างสวนป่า และแจ้งให้ผู้รับอนุญาตจัดสรรงบประมาณเพื่อเป็นค่าใช้จ่าย  
ในการปลูกป่าทดแทน เพื่อการอนุรักษ์หรือรักษาสภาพแวดล้อมของพื้นที่ตามมติคณะรัฐมนตรี เมื่อวันที่  
๒๙ มกราคม ๒๕๕๖

### ๓. ผู้มีอำนาจอนุญาต

๓.๑ กรณีพื้นที่ป่าชายเลนที่เป็น “ป่า” ตามพระราชบัญญัติป่าไม้ พุทธศักราช ๒๔๘๔  
อธิบดีกรมทรัพยากรทางทะเลและชายฝั่งเป็นผู้อนุญาต

๓.๒ กรณีพื้นที่ป่าชายเลนที่เป็น “ป่า” ตามพระราชบัญญัติป่าไม้ พุทธศักราช ๒๔๘๔  
และเป็นเขตป่าที่คณะรัฐมนตรีมีมติให้รักษาไว้เป็นสมบัติของชาติ (ป่าไม้ถาวร) อธิบดีกรมทรัพยากรทางทะเล  
และชายฝั่งเป็นผู้อนุญาต โดยผ่านการพิจารณาของคณะกรรมการพิจารณาการขออนุญาตทำประโยชน์  
ในเขตป่าที่คณะรัฐมนตรีมีมติให้รักษาไว้เป็นสมบัติของชาติ และรัฐมนตรีว่าการกระทรวงทรัพยากรธรรมชาติและ  
สิ่งแวดล้อมให้ความเห็นชอบแล้ว

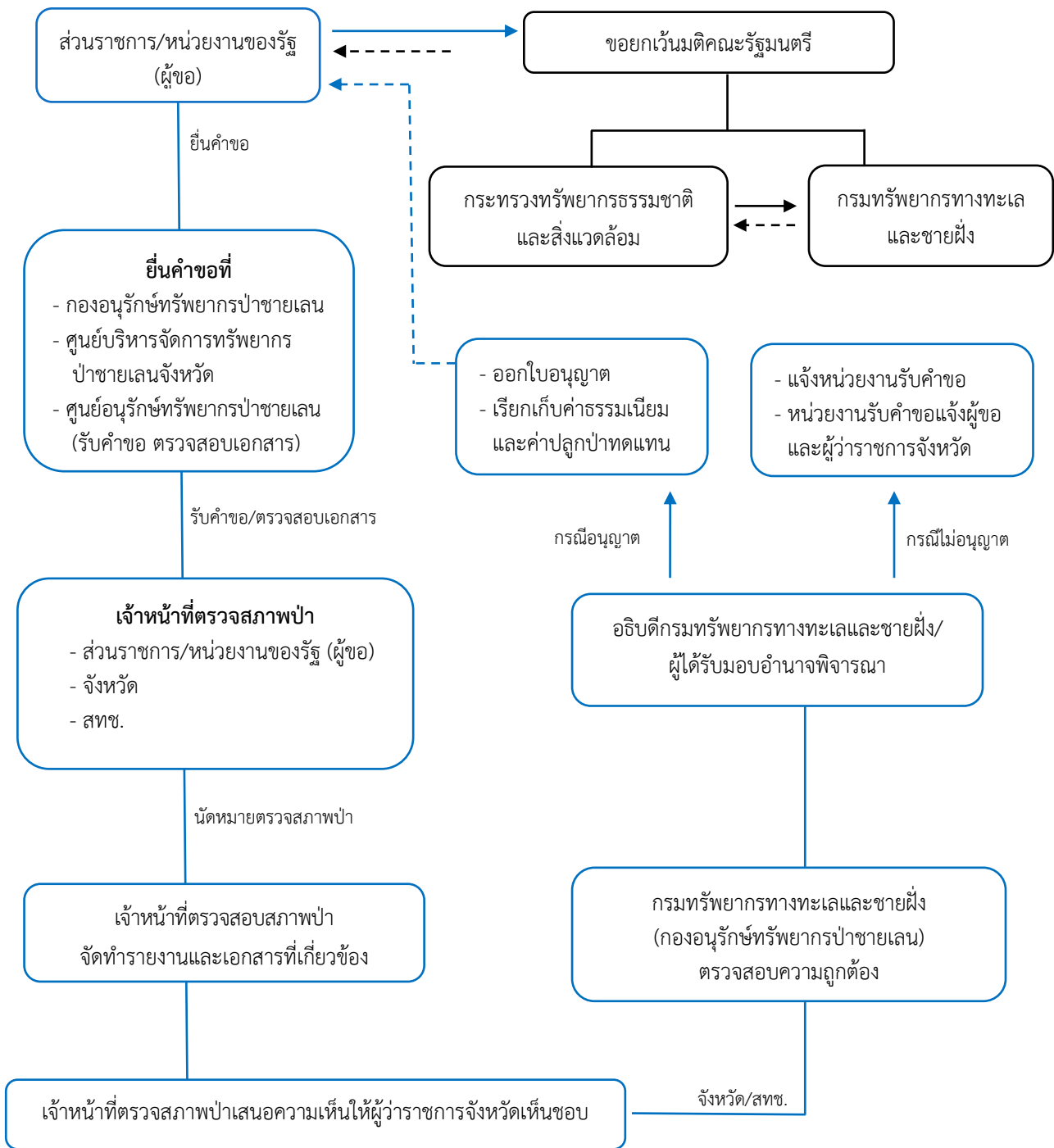

ภาพที่ ๒ แผนผังการขอใช้พื้นที่ป่าชายเลนที่อยู่ในพื้นที่ป่าตามพระราชบัญญัติป่าไม้ พุทธศักราช ๒๔๘๔



๑

การขออนุญาตใช้ประโยชน์ในเขตป่าชายเลน  
ตามพระราชบัญญัติป่าสงวนแห่งชาติ พ.ศ. ๒๕๐๗

**ประกาศกรมทรัพยากรทางทะเลและชายฝั่ง เรื่อง กำหนดสถานที่ยื่นคำขอ ในการขออนุญาต  
และการอนุญาตให้เข้าทำประโยชน์หรืออยู่อาศัยในเขตป่าชายเลนหรือป่าชายเลนอนุรักษ์  
ที่อยู่ในเขตป่าสงวนแห่งชาติ ประกาศ ณ วันที่ ๒๗ กรกฎาคม พ.ศ. ๒๕๖๔**

เดิมไม่มีประกาศกำหนดสถานที่ยื่นคำขอใช้ประโยชน์ในเขตป่าสงวนแห่งชาติ การยื่นขอใช้ประโยชน์ต้องยื่นต่อจังหวัดหรือสำนักงานทรัพยากรธรรมชาติและสิ่งแวดล้อมจังหวัดในพื้นที่ ซึ่งเป็นการดำเนินการตามระเบียบคณะกรรมการพิจารณาการใช้ประโยชน์ในเขตป่าสงวนแห่งชาติ ว่าด้วยหลักเกณฑ์วิธีการและเงื่อนไขในการใช้พื้นที่เป็นสถานที่ปฏิบัติงานหรือเพื่อประโยชน์อย่างอื่นของส่วนราชการหรือหน่วยงานของรัฐ ภายในเขตป่าสงวนแห่งชาติ พ.ศ. ๒๕๖๓ และระเบียบคณะกรรมการพิจารณาการใช้ประโยชน์ในเขตป่าสงวนแห่งชาติ ว่าด้วยหลักเกณฑ์ วิธีการ และเงื่อนไขในการขออนุญาตและการอนุญาตให้เข้าทำประโยชน์หรืออยู่อาศัยในเขตป่าสงวนแห่งชาติ พ.ศ. ๒๕๖๓ ปัจจุบันได้มีการปรับปรุงแก้ไขเป็นระเบียบคณะกรรมการพิจารณาการใช้ประโยชน์ในเขตป่าสงวนแห่งชาติ ปี พ.ศ. ๒๕๖๕

อธิบดีกรมทรัพยากรทางทะเลและชายฝั่ง อาศัยอำนาจตามความในมาตรา ๑๙ แห่งพระราชบัญญัติส่งเสริมการบริหารจัดการทรัพยากรทางทะเลและชายฝั่ง พ.ศ. ๒๕๕๘ ประกอบข้อ ๔ และข้อ ๖ แห่งระเบียบคณะกรรมการพิจารณาการใช้ประโยชน์ในเขตป่าสงวนแห่งชาติว่าด้วยหลักเกณฑ์วิธีการ และเงื่อนไขในการใช้พื้นที่เป็นสถานที่ปฏิบัติงาน หรือเพื่อประโยชน์อย่างอื่นของส่วนราชการหรือหน่วยงานของรัฐภายในเขตป่าสงวนแห่งชาติ พ.ศ. ๒๕๖๓ และระเบียบคณะกรรมการพิจารณาการใช้ประโยชน์ในเขตป่าสงวนแห่งชาติว่าด้วยหลักเกณฑ์ วิธีการ และเงื่อนไขการขออนุญาตและการอนุญาตให้เข้าทำประโยชน์หรืออยู่อาศัยในเขตป่าสงวนแห่งชาติ พ.ศ. ๒๕๖๓ ได้ออกประกาศเรื่อง กำหนดสถานที่ยื่นคำขอ ในการขออนุญาตและการอนุญาตให้เข้าทำประโยชน์หรืออยู่อาศัยในเขตป่าชายเลนหรือป่าชายเลนอนุรักษ์ ที่อยู่ในเขตป่าสงวนแห่งชาติดังนี้

๑. กำหนดให้กองอนุรักษ์ทรัพยากรป่าชายเลน ศูนย์บริหารจัดการทรัพยากรป่าชายเลน จังหวัดและศูนย์อนุรักษ์ทรัพยากรป่าชายเลน ในท้องที่ป่านั้นตั้งอยู่ เป็นสถานที่ยื่นคำขออนุญาตเข้าใช้พื้นที่ป่าชายเลนหรือป่าชายเลนอนุรักษ์ ที่อยู่ในเขตป่าสงวนแห่งชาติ เพื่อเป็นสถานที่ปฏิบัติงาน หรือเพื่อประโยชน์อย่างอื่นของส่วนราชการหรือหน่วยงานของรัฐ ตามระเบียบคณะกรรมการพิจารณาการใช้ประโยชน์ในเขตป่าสงวนแห่งชาติ ว่าด้วยหลักเกณฑ์ วิธีการ และเงื่อนไขในการใช้พื้นที่เป็นสถานที่ปฏิบัติงาน หรือเพื่อประโยชน์อย่างอื่นของส่วนราชการหรือหน่วยงานของรัฐในเขตป่าสงวนแห่งชาติ พ.ศ. ๒๕๖๓

๒. กำหนดให้กองอนุรักษ์ทรัพยากรป่าชายเลน ศูนย์บริหารจัดการทรัพยากรป่าชายเลนจังหวัดและศูนย์อนุรักษ์ทรัพยากรป่าชายเลนในท้องที่ป่านั้นตั้งอยู่ เป็นสถานที่ยื่นคำขออนุญาตเข้าทำประโยชน์หรืออยู่อาศัยในเขตป่าชายเลนหรือป่าชายเลนอนุรักษ์ ที่อยู่ในเขตป่าสงวนแห่งชาติตามระเบียบคณะกรรมการพิจารณาการใช้ประโยชน์ในเขตป่าสงวนแห่งชาติ ว่าด้วยหลักเกณฑ์ วิธีการ และเงื่อนไขในการขออนุญาตและการอนุญาตให้เข้าทำประโยชน์หรืออยู่อาศัยในเขตป่าสงวนแห่งชาติ พ.ศ. ๒๕๖๓

(ได้มีการปรับปรุงแก้ไขเป็นระเบียบคณะกรรมการพิจารณาการใช้ประโยชน์ในเขตป่าสงวนแห่งชาติ พ.ศ. ๒๕๖๕ ซึ่งอยู่ระหว่างกรมทรัพยากรทางทะเลและชายฝั่งจัดทำประกาศกำหนดสถานที่ยื่นคำขอให้เป็นปัจจุบัน จึงให้ใช้สถานที่ยื่นคำขอตามประกาศนี้ไปพลางก่อน)

**การดำเนินการตามระเบียบคณะกรรมการพิจารณาการใช้ประโยชน์ในเขตป่าสงวนแห่งชาติ  
ว่าด้วยหลักเกณฑ์ วิธีการ และเงื่อนไข ในการใช้พื้นที่เป็นสถานที่ปฏิบัติงานหรือเพื่อประโยชน์อย่างอื่น  
ของส่วนราชการ หรือหน่วยงานของรัฐ ภายในเขตป่าสงวนแห่งชาติ พ.ศ. ๒๕๖๕**

การขออนุญาตนี้เป็นการดำเนินการตามระเบียบคณะกรรมการพิจารณาการใช้ประโยชน์ในเขตป่าสงวนแห่งชาติ ว่าด้วยหลักเกณฑ์ วิธีการ และเงื่อนไขในการใช้พื้นที่เป็นสถานที่ปฏิบัติงาน หรือเพื่อประโยชน์อย่างอื่นของส่วนราชการหรือหน่วยงานของรัฐในเขตป่าสงวนแห่งชาติ พ.ศ. ๒๕๖๕ ซึ่งออกตามความในมาตรา ๑๓/๑ วรรคสาม และมาตรา ๑๓/๘ (๓) แห่งพระราชบัญญัติป่าสงวนแห่งชาติ พ.ศ. ๒๕๐๗ ซึ่งแก้ไขเพิ่มเติมโดยพระราชบัญญัติป่าสงวนแห่งชาติ (ฉบับที่ ๔) พ.ศ. ๒๕๕๙ ผู้ขออนุญาตจะต้องเป็นส่วนราชการหรือองค์การของรัฐเท่านั้น โดยมีวัตถุประสงค์เพื่อใช้เป็นสถานที่ปฏิบัติงานหรือเพื่อประโยชน์ของรัฐต่าง ๆ เช่น ก่อสร้างสถานที่ราชการ , โรงเรียน , ถนนหรือทาง , อ่างเก็บน้ำ เป็นต้น โดยได้มีการกำหนดแบบเอกสารใบรับคำขอ แบบคำขอใช้พื้นที่ แบบรายงานการตรวจสอบสภาพป่า ฯลฯ ทำยระเบียบนี้ แต่หากเป็นกิจกรรมที่ขออนุญาตใช้ประโยชน์พื้นที่ที่ได้มีการกำหนดไว้ในระเบียบคณะกรรมการพิจารณาการใช้ประโยชน์ในเขตป่าสงวนแห่งชาติ ว่าด้วยหลักเกณฑ์ วิธีการ และเงื่อนไขในการขออนุญาตและการอนุญาตให้เข้าทำประโยชน์หรืออยู่อาศัยในเขตป่าสงวนแห่งชาติ พ.ศ. ๒๕๖๕ ซึ่งออกตามความในมาตรา ๑๓/๘ (๓) และมาตรา ๑๖ วรรคสอง แห่งพระราชบัญญัติป่าสงวนแห่งชาติ พ.ศ. ๒๕๐๗ และที่แก้ไขเพิ่มเติม เช่น การสร้างวัด รวมตลอดถึง การจัดที่ดิน โดยส่วนราชการต่าง ๆ ให้ดำเนินการตามระเบียบฯ ดังกล่าว

**การดำเนินการตามระเบียบฯ จะต้องดำเนินการ ดังนี้**

**๑. ผู้ขออนุญาต**

๑.๑ กรอกข้อมูลในแบบคำขออนุญาต (ปส.๑๗) ให้ครบถ้วนถูกต้องโดยจำนวนเนื้อที่ที่ขออนุญาต จะต้องขอใช้พื้นที่ในจำนวนเนื้อที่ที่จำเป็นต้องใช้ประโยชน์จริงเท่านั้น

๑.๒ ยื่นคำขอต่อหน่วยงานตามประกาศกรมทรัพยากรทางทะเลและชายฝั่ง เรื่อง กำหนดสถานที่ยื่นคำขอ ในการขออนุญาตและการอนุญาตให้เข้าทำประโยชน์หรืออยู่อาศัยในเขตป่าชายเลนหรือป่าชายเลนอนุรักษ์ ที่อยู่ในเขตป่าสงวนแห่งชาติ โดยระบุวัตถุประสงค์ในการขออนุญาตให้ชัดเจน

๑.๓ แบบเอกสารหลักฐานที่ใช้ประกอบคำขออนุญาต ได้แก่

- รายละเอียดโครงการที่ขอเข้าทำประโยชน์ วัตถุประสงค์ ลักษณะการดำเนินงานของโครงการ ผู้ได้รับประโยชน์จากโครงการ แนวทางการบริหารและการจัดการโครงการรายละเอียดงบประมาณ พร้อมแบบแปลนแผนผัง และแผนการใช้ประโยชน์ที่ดิน

- แผนที่แสดงภูมิประเทศ มาตราส่วน ๑ : ๕๐,๐๐๐ และแผนที่ภาพถ่ายทางอากาศ มาตราส่วนตามความเหมาะสม พร้อมแผนที่สังเขปแสดงบริเวณขอใช้ประโยชน์และพื้นที่ข้างเคียงที่ติดต่อ

- สำเนาบัตรประจำตัว หรือหนังสือมอบอำนาจให้ดำเนินการแทน
- หลักฐานการแจ้งให้สภาองค์กรปกครองส่วนท้องถิ่นที่ป้านั้นตั้งอยู่ทราบ
- กรณีโครงการหรือกิจการที่เข้าข่ายจะต้องจัดทำรายงานการประเมินผลกระทบสิ่งแวดล้อมให้แนบสำเนาหนังสือแจ้งผลการพิจารณารายงานการประเมินผลกระทบสิ่งแวดล้อมที่คณะกรรมการผู้ชำนาญการมีมติให้ความเห็นชอบ แต่สำหรับโครงการหรือกิจการที่เข้าข่ายจะต้องจัดทำรายการข้อมูลด้านสิ่งแวดล้อมหรือรายงานข้อมูลด้านสิ่งแวดล้อมให้แนบรายงานข้อมูลดังกล่าวด้วย
- กรณีพื้นที่ขออนุญาตต้องปฏิบัติตามมาตรการที่คณะรัฐมนตรีกำหนดให้แนบผลการพิจารณาจากคณะรัฐมนตรี
- หากเป็นพื้นที่ตามประกาศหรือหนังสืออนุญาตเดิมของรายอื่นที่ยังไม่สิ้นอายุ ต้องมีหนังสือยินยอมให้ใช้พื้นที่ของผู้ใช้พื้นที่หรือผู้รับอนุญาตเดิม
- กรณีการขอใช้พื้นที่ที่ตามประกาศเดิมสิ้นอายุ ให้แนบหลักฐานแสดงว่าที่ผ่านมาผู้ใช้พื้นที่ได้ปฏิบัติตามเงื่อนไขแนบท้ายประกาศหรือไม่ และได้ปฏิบัติตามมาตรการป้องกันและแก้ไขผลกระทบสิ่งแวดล้อม และมาตรการติดตามตรวจสอบผลกระทบสิ่งแวดล้อม (ถ้ามี)
- บันทึกยินยอมแก้ไขปัญหาราษฎร
- เอกสารหรือหลักฐานอื่น ๆ (ถ้ามี)

## ๒. เจ้าหน้าที่ผู้ปฏิบัติ

๒.๑ เจ้าหน้าที่ผู้ได้รับคำขออนุญาตไปรับคำขอให้แก่ผู้ยื่นขออนุญาตไว้เป็นหลักฐาน

๒.๒ ตรวจสอบความถูกต้องและครบถ้วนของคำขออนุญาตและเอกสารหรือหลักฐานต่าง ๆ ประกอบ หากไม่ครบถ้วนแจ้งให้ผู้ขออนุญาตทราบ

๒.๓ กรณีที่คำขอและเอกสารหรือหลักฐานไม่ถูกต้องหรือไม่ครบถ้วน ให้แจ้งผู้ยื่นคำขอทราบทันที ถ้าเป็นกรณีที่สามารถแก้ไขหรือเพิ่มเติมได้ในขณะนั้นให้แจ้งให้ผู้ยื่นคำขอดำเนินการแก้ไขหรือยื่นเอกสารหรือหลักฐานเพิ่มเติมให้ครบถ้วน ถ้าเป็นกรณีที่ไม่อาจดำเนินการในขณะนั้น ให้เจ้าหน้าที่บันทึกความบกพร่องและรายการเอกสารหรือหลักฐานที่จะต้องยื่นเพิ่มเติมภายในระยะเวลาที่กำหนด และให้ผู้ยื่นคำขอลงนามไว้ในบันทึกนั้น

- ในกรณีที่ผู้ยื่นคำขอไม่แก้ไขเพิ่มเติมคำขอหรือไม่ส่งเอกสารหรือหลักฐานเพิ่มเติมตามที่เจ้าหน้าที่แจ้งให้ทราบหรือตามที่ปรากฏในบันทึกที่จัดทำภายในระยะเวลาที่กำหนดให้เจ้าหน้าที่คืนคำขอพร้อมทำหนังสือถึงเหตุแห่งการคืนคำขอให้ทราบด้วย

- ผู้ยื่นคำขอจะอุทธรณ์คำสั่งคืนคำขอตามวรรคสี่ ตามกฎหมายว่าด้วยป่าสงวนแห่งชาติหรือตามกฎหมายว่าด้วยวิธีปฏิบัติราชการทางปกครองหรือจะยื่นคำขอใหม่ก็ได้ตามระยะเวลาที่กฎหมายกำหนด

- ในกรณีที่กิจกรรมหรือโครงการใดต้องได้รับอนุญาตหรือปฏิบัติการให้เป็นไปตามกฎหมายอื่น ให้ผู้ยื่นคำขอปฏิบัติตามกฎหมายอื่นให้แล้วเสร็จก่อนยื่นคำขอ เว้นแต่กรณีที่กฎหมายอื่นกำหนดไว้ว่าผู้ยื่นคำขอจะต้องได้รับอนุญาตให้ใช้พื้นที่ก่อน

๒.๔ หน่วยงานรับคำขอเสนอความเห็นสำนักทองที่และสำนักทองที่รายงานผู้ว่าราชการจังหวัดเพื่อสั่งเจ้าหน้าที่ออกไปตรวจสอบสภาพป่าร่วมกับเจ้าหน้าที่ที่สำนักทองที่แต่งตั้งภายในห้าวันนับแต่วันที่ได้รับรายงาน และให้เจ้าหน้าที่ดำเนินการตรวจสอบป่าให้แล้วเสร็จภายในยี่สิบวันนับแต่วันที่ผู้ว่าราชการจังหวัดสั่ง เว้นแต่มีเหตุจำเป็นไม่อาจตรวจให้แล้วเสร็จตามกำหนดให้รายงานผู้ว่าราชการจังหวัดทราบ

๒.๕ เจ้าหน้าที่ผู้ตรวจสอบสภาพป่ารายงานผลการตรวจสอบสภาพป่าตามแบบ ปส. ๑๘ หรือดำเนินการในรูปแบบอิเล็กทรอนิกส์ พร้อมให้ความเห็นเพื่อประกอบการพิจารณา รวมทั้งให้จัดทำเอกสารประกอบการรายงาน ได้แก่

- ตำแหน่งแสดงบริเวณพื้นที่ที่ขออนุญาตในแผนที่ภูมิประเทศแสดงแนวเขตป่าสงวนแห่งชาติ มาตรฐาน ๑ : ๕๐,๐๐๐ แผนที่จำแนกเขตการใช้ประโยชน์ที่ดินในพื้นที่ป่าชายเลนแผนที่กำหนดชั้นคุณภาพลุ่มน้ำ

- จัดทำแผนที่ภาพถ่ายทางอากาศมาตรฐาน ๑ : ๔,๐๐๐ หรือที่เหมาะสม โดยระบุระวางหมายเลขภาพถ่าย ปี ที่ถ่ายภาพแสดงบริเวณที่ขออนุญาต พร้อมลงค่าพิกัด G.P.S.

- แผนที่ภาพถ่าย (Google Earth) แสดงบริเวณพื้นที่ที่ขออนุญาต

- ให้มีการถ่ายภาพสีแสดงบริเวณพื้นที่ทำการตรวจสอบสภาพป่า โดยถ่ายภาพตรงกลางแปลงที่ขออนุญาต และกระจายออกทั้ง ๘ ทิศ รวมแล้วไม่น้อยกว่า ๘ ภาพ

- ความเห็นของเจ้าหน้าที่ผู้ตรวจสอบสภาพป่าว่า ควรอนุญาต หรือไม่ควรอนุญาตเนื่องจากเหตุผลใด

- เป็นพื้นที่ทับซ้อนกับพื้นที่ที่มีการอนุญาตให้บุคคลอื่นใช้พื้นที่ไว้อยู่ก่อนแล้วหรือไม่ หรือเป็นกรณีที่ได้รับอนุญาตเดิมได้ให้ความยินยอมเป็นหนังสือแล้ว (ให้แนบหลักฐานประกอบ)

๒.๖ ให้รายงานผลการตรวจสอบสภาพป่า พร้อมทั้งให้ความเห็นประกอบต่อจังหวัดหรือสำนักทองที่ และให้สำนักทองที่รายงานความเห็นต่อผู้ว่าราชการจังหวัดภายในสิบห้าวันนับแต่วันที่ได้รับรายงาน

๒.๗ ผู้ว่าราชการจังหวัดพิจารณาและทำความเข้าใจ พร้อมรวบรวมเอกสารหรือหลักฐานเสนอกรมทรัพยากรทางทะเลและชายฝั่งภายในสิบห้าวันนับแต่วันที่ได้รับเอกสารหรือหลักฐานครบถ้วนอาจดำเนินการในรูปแบบอิเล็กทรอนิกส์ได้

### ๓. หลักเกณฑ์ นโยบาย ที่เกี่ยวข้อง

๓.๑ หลักเกณฑ์ตามระเบียบฯ กำหนดว่าพื้นที่ที่จะพิจารณาอนุญาตได้ จะต้องเป็นพื้นที่ ดังนี้

- ไม่เป็นพื้นที่ป่าซึ่งอยู่ระหว่างการใช้ศึกษาค้นคว้าทางวิชาการป่าไม้
- ไม่ขัดกับมาตรการการใช้ที่ดินในพื้นที่ลุ่มน้ำ มาตรการการใช้ประโยชน์ในพื้นที่ป่าชายเลน มาตรการการใช้ประโยชน์ทรัพยากรและที่ดินป่าไม้ในพื้นที่ป่าสงวนแห่งชาติ พื้นที่ชุ่มน้ำ ระดับนานาชาติ ระดับชาติ ระดับท้องถิ่น และพื้นที่ชุ่มน้ำที่มีความสำคัญระหว่างประเทศ หรือพื้นที่แกนกลาง (Core Area) ของพื้นที่สงวนชีวมณฑล ตามที่คณะรัฐมนตรีได้มีมติไว้ หรือผู้รับอนุญาตจะต้องปฏิบัติตามมาตรการที่คณะรัฐมนตรีได้กำหนดไว้
- ไม่อยู่ในเขตพื้นที่ป่าชายเลนอนุรักษ์ พื้นที่คุ้มครองทรัพยากรทางทะเลและชายฝั่ง พื้นที่ที่จะใช้มาตรการในการป้องกันการกัดเซาะชายฝั่ง ตามกฎหมายว่าด้วยการส่งเสริมการบริหารจัดการทรัพยากรทางทะเลและชายฝั่ง รวมทั้งไม่อยู่ในพื้นที่ที่เป็นระบบนิเวศและทรัพยากรทางทะเลและชายฝั่งที่มีความสำคัญและมีความโดดเด่นควรแก่การอนุรักษ์
- ไม่ขัดกับมาตรการที่กำหนดในเขตพื้นที่คุ้มครองสิ่งแวดล้อมตามกฎหมายหรือประกาศกระทรวงทรัพยากรธรรมชาติและสิ่งแวดล้อม
- ไม่เป็นพื้นที่อุทยานแห่งชาติหรือวนอุทยานหรือสวนพฤกษศาสตร์หรือสวนรุกขชาติ ตามกฎหมายว่าด้วยอุทยานแห่งชาติ หรือเขตรักษาพันธุ์สัตว์ป่าหรือเขตห้ามล่าสัตว์ป่าหรือพื้นที่เตรียมการกำหนดเป็นเขตรักษาพันธุ์สัตว์ป่าหรือเขตห้ามล่าสัตว์ป่าตามกฎหมายว่าด้วยสงวนและคุ้มครองสัตว์ป่า
- ไม่เป็นพื้นที่ป่าชุมชนตามกฎหมายว่าด้วยป่าชุมชน
- ไม่เป็นพื้นที่แหล่งซากดึกดำบรรพ์ที่ขึ้นทะเบียนตามกฎหมายว่าด้วยการคุ้มครองซากดึกดำบรรพ์

กรณีโครงการที่ไม่อยู่ในหลักเกณฑ์ดังกล่าว แต่มีวัตถุประสงค์อันก่อให้เกิดประโยชน์ต่อประเทศชาติและประชาชนโดยรวมในด้านเศรษฐกิจ สังคม ความมั่นคง และการพัฒนาประเทศอย่างแท้จริง ซึ่งมีความจำเป็นและไม่อาจหลีกเลี่ยงไปใช้พื้นที่อื่นได้ และเป็นกิจกรรมที่สามารถควบคุมผลกระทบต่อระบบนิเวศได้ ให้ดำเนินการตามหลักเกณฑ์ วิธีการ และเงื่อนไข และมติคณะรัฐมนตรีที่กำหนด

๓.๒ เงื่อนไขที่แนบท้ายหนังสืออนุญาตให้ใช้ตามแบบที่กำหนดไว้ท้ายระเบียบนี้ ในกรณีที่คณะกรรมการเห็นสมควรกำหนดเงื่อนไขและการจัดทำกิจกรรมเพื่อรับผิดชอบต่อสังคมและสิ่งแวดล้อมให้ผู้รับอนุญาตปฏิบัติเพิ่มเติม ให้ระบุไว้ในเงื่อนไขแนบท้ายหนังสืออนุญาตด้วย

๓.๓ เมื่อมีการอนุญาตให้เข้าทำประโยชน์ตามระเบียบนี้แล้ว ให้มีการดำเนินการตรวจสอบและติดตามผลการปฏิบัติตามเงื่อนไขในการอนุญาต

๓.๔ ผู้ขออนุญาตจะต้องเป็นต้นสังกัดของหัวหน้าส่วนราชการ หรือจะต้องมีหลักฐานการมอบอำนาจจากต้นสังกัดให้เป็นผู้ยื่นคำขอแทนด้วย

๓.๕ การพิจารณาให้ความเห็นของจังหวัด ให้ผู้ว่าราชการจังหวัด หรือผู้รักษาราชการแทนผู้ว่าราชการจังหวัดเป็นผู้ลงนามเสนอความเห็นชอบเรื่องราวการขออนุญาตเข้าทำประโยชน์ในเขตพื้นที่ป่าไม้

๓.๖ การตรวจสอบและพิจารณาเรื่องราวคำขอใช้ประโยชน์ที่ดินป่าไม้ทุกลักษณะ เจ้าหน้าที่ผู้ออกไปตรวจสอบสภาพป่าในครั้งแรก ต้องใช้ดุลยพินิจโดยยึดหลักการอนุรักษ์ทรัพยากรป่าไม้ประกอบการพิจารณาด้วย โดยไม่จำเป็นว่าเมื่อผู้ขอยื่นคำขอมานในเนื้อที่เท่าใดแล้วต้องอนุญาตให้ในเนื้อที่เท่า่นั้น หากเห็นว่าพื้นที่ที่ขออนุญาตบริเวณใดมีไม้ป่าชายเลนที่มีขนาดความสูงเกินสองเมตรขึ้นไปขึ้นกระจายอยู่ทั่วพื้นที่เกินไร่ละหนึ่งร้อยห้าสิบต้น หรือมีไม้ขนาดความโตวัดโดยรอบลำต้นที่สูงหนึ่งร้อยสามสิบเซนติเมตรสำหรับไม้ท้วปะ หรือตรงเหนือคอรากสามสิบเซนติเมตร สำหรับไม้สกุลโกงกาง ขนาดความโตตั้งแต่สิบห้าถึงห้าสิบเซนติเมตรขึ้นกระจายอยู่ทั่วพื้นที่เกินไร่ละห้าสิบต้น หรือมีไม้ขนาดความโตเกินห้าสิบเซนติเมตรขึ้นไป ขึ้นกระจายอยู่ทั่วพื้นที่เกินไร่ละสองต้น หรือพื้นที่ป่าที่มีไม้เข้าหลักเกณฑ์ดังกล่าว เมื่อรวมกันแล้วต้องมีจำนวนเกินไร่ละหนึ่งร้อยต้นก็ไม่ควรพิจารณาอนุญาต หรือหากจะอนุญาตก็พิจารณากันพื้นที่บริเวณดังกล่าวออกโดยให้ระบุไว้ในแผนที่แสดงจุดที่ตั้งให้ชัดเจนด้วยว่าส่วนใดที่กันออก เนื้อที่เท่าใดเหลือพื้นที่ที่เห็นควรอนุญาตได้เนื้อที่เท่าใด พร้อมทั้งชี้แจงเหตุผลและความจำเป็นประกอบด้วย

กรณีคำขอส่วนราชการที่ได้รับการผ่อนผันตามมติคณะรัฐมนตรีเมื่อวันที่ ๒๓ มิถุนายน ๒๕๖๓ และมติคณะรัฐมนตรีเมื่อวันที่ ๑๑ พฤษภาคม ๒๕๖๔

คำขอของส่วนราชการหรือหน่วยงานของรัฐที่ได้รับการผ่อนผันตามมติคณะรัฐมนตรีเมื่อวันที่ ๒๓ มิถุนายน ๒๕๖๓ และมติคณะรัฐมนตรี เมื่อวันที่ ๑๑ พฤษภาคม ๒๕๖๔ ให้จังหวัดส่งคำขอให้สำนักงานทรัพยากรทางทะเลและชายฝั่งพื้นที่หรือหน่วยงานที่อธิบดีกำหนด เพื่อสั่งให้เจ้าหน้าที่ดำเนินการตรวจสอบสภาพป่าให้แล้วเสร็จภายในยี่สิบห้าวันนับแต่วันที่รับคำสั่ง เว้นแต่มีเหตุจำเป็นไม่อาจตรวจสอบให้แล้วเสร็จภายในระยะเวลาดังกล่าว ให้ขยายระยะเวลาได้อีกไม่เกินสิบห้าวัน พร้อมทั้งชี้แจงเหตุผลที่ไม่อาจดำเนินการให้แล้วเสร็จตามกำหนดให้อธิบดีทราบ

ให้เจ้าหน้าที่ผู้ตรวจสอบสภาพป่า รายงานผลการตรวจสอบสภาพป่าพร้อมความเห็นตามแบบ ป.ส. ๑๘ - ๑ หรือดำเนินการในรูปแบบอิเล็กทรอนิกส์ก็ได้ ต่อสำนักท้องที่หรือหน่วยงานที่อธิบดีกำหนดแล้วแต่กรณี และให้สำนักพื้นที่หรือหน่วยงานที่อธิบดีกำหนดรายงานความเห็นต่ออธิบดีภายในสิบห้าวันนับแต่วันที่ได้รับรายงานโดยมีรายละเอียดที่ดังต่อไปนี้

๑. แผนที่แสดงภูมิประเทศ มาตราส่วน ๑:๕๐,๐๐๐ และแผนที่ภาพถ่ายเทียม (Google Earth) พร้อมระบุค่าพิกัด UTM พร้อมแผนผังแสดงบริเวณพื้นที่ที่ขอใช้ประโยชน์
๒. แผนที่แสดงการจำแนกเขตการใช้ประโยชน์ทรัพยากรและที่ดินป่าไม้ (แผนที่ Zoning)
๓. แผนที่แสดงชั้นคุณภาพลุ่มน้ำ (แผนที่ลุ่มน้ำ)
๔. แผนที่การจำแนกเขตการใช้ประโยชน์ที่ดินในพื้นที่ป่าชายเลน (กรณีพื้นที่ขออนุญาตอยู่ในเขตพื้นที่รับผิดชอบของกรมทรัพยากรทางทะเลและชายฝั่ง)
๕. รูปแบบไฟล์ดิจิทัล (shape file) รูปแปลงพื้นที่ที่ขออนุญาต พร้อมตารางค่าพิกัด (Excel)

#### ๔. ผู้มีอำนาจอนุญาต

อธิบดีกรมทรัพยากรทางทะเลและชายฝั่ง โดยความเห็นชอบของคณะกรรมการพิจารณาการใช้ประโยชน์ในเขตป่าสงวนแห่งชาติ ว่าด้วยหลักเกณฑ์ วิธีการ และเงื่อนไขในการใช้พื้นที่เป็นสถานที่ปฏิบัติงาน หรือเพื่อประโยชน์อื่นของส่วนราชการ หรือหน่วยงานของรัฐในเขตป่าสงวนแห่งชาติ พ.ศ. ๒๕๖๕

**การดำเนินการตามระเบียบคณะกรรมการพิจารณาการใช้ประโยชน์  
ในเขตป่าสงวนแห่งชาติว่าด้วยหลักเกณฑ์ วิธีการ และเงื่อนไขการขออนุญาตและ  
การอนุญาตให้เข้าทำประโยชน์หรืออยู่อาศัยในเขตป่าสงวนแห่งชาติ พ.ศ. ๒๕๖๕**

การขออนุญาตนี้เป็นการดำเนินการตามระเบียบคณะกรรมการพิจารณาการใช้ประโยชน์ในเขตป่าสงวนแห่งชาติ ว่าด้วยหลักเกณฑ์ วิธีการ และเงื่อนไขในการขออนุญาตและการอนุญาตให้เข้าทำประโยชน์หรืออยู่อาศัยในเขตป่าสงวนแห่งชาติ พ.ศ. ๒๕๖๕ ซึ่งออกตามความในมาตรา ๑๓/๘ (๓) และมาตรา ๑๖ วรรคสอง แห่งพระราชบัญญัติป่าสงวนแห่งชาติ พ.ศ. ๒๕๐๗ และที่แก้ไขเพิ่มเติมโดยพระราชบัญญัติป่าสงวนแห่งชาติ (ฉบับที่ ๔) พ.ศ. ๒๕๕๙ ผู้ขออนุญาตซึ่งเป็นส่วนราชการหรือหน่วยงานของรัฐ บุคคลธรรมดา หรือนิติบุคคลที่ขออนุญาตเข้าทำประโยชน์หรืออยู่อาศัยในเขตป่าสงวนแห่งชาติ โดยการอนุญาตให้หมายความรวมถึงบุคคลที่รัฐหรือหน่วยงานของรัฐจัดให้เข้าทำประโยชน์หรืออยู่อาศัยในเขตป่าสงวนแห่งชาติ เช่น การสร้างวัดรวมถึงการจัดที่ดินโดยส่วนราชการต่าง ๆ ให้ดำเนินการตามระเบียบฯ นี้

การขออนุญาตให้เข้าทำประโยชน์หรืออยู่อาศัยภายในเขตป่าสงวนแห่งชาติต้องมีวัตถุประสงค์อย่างหนึ่งอย่างใด ดังต่อไปนี้

๑. เพื่อการจัดที่ดินทำกินให้ชุมชนตามนโยบายรัฐบาล หรือตามกฎหมายว่าด้วยคณะกรรมการนโยบายที่ดินแห่งชาติ
๒. เพื่อสร้างศาสนสถาน
๓. เพื่อก่อสร้างสุสานและฌาปนสถานสาธารณะ
๔. เพื่อดำเนินการเกี่ยวกับการจัดการขยะ
๕. เพื่อกิจกรรม โครงการ หรือการดำเนินงานพัฒนาชุมชนที่ขับเคลื่อนตามแนวพระราชดำริคนอยู่กับป่า
๖. เพื่อการผลิตปิโตรเลียม การเก็บรักษา การขนส่ง และกิจกรรมอันเนื่องมาจากการผลิตปิโตรเลียมตามกฎหมายว่าด้วยปิโตรเลียม
๗. เพื่อทำเหมืองแร่ การขุดแร่รายย่อย และการร่อนแร่
๘. เพื่อกิจการอันเกี่ยวเนื่องกับการทำเหมืองแร่ และสร้างทางขนแร่ออกจากเขตพื้นที่ประทานบัตร
๙. เพื่อทำการขุดเก็บ ซึ่งกรวด หิน และกิจการอันเกี่ยวเนื่องกับการขุดเก็บ ซึ่งกรวด หิน
๑๐. เพื่อขุดดินลูกรัง หรือดินที่มีใช้การทำเหมืองแร่ตามกฎหมายว่าด้วยแร่ และกิจการอันเกี่ยวเนื่องกับการขุดดินลูกรัง
๑๑. เพื่อการท่องเที่ยวเชิงนิเวศ การท่องเที่ยวเกษตรวิถีชุมชน และวนเกษตร
๑๒. เพื่อกิจการพลังงานทดแทน
๑๓. เพื่อการส่งเสริมเศรษฐกิจชุมชน

๑๔. เพื่อกิจการโทรคมนาคม

๑๕. เพื่อการเข้าทำประโยชน์อื่น ที่มีวัตถุประสงค์นอกเหนือจากที่ระเบียบนี้กำหนดที่เป็นไป เพื่อการพัฒนาเศรษฐกิจ สังคม สิ่งแวดล้อม หรือความมั่นคง ให้เป็นอำนาจของคณะกรรมการ

การดำเนินการตามระเบียบฯ จะต้องดำเนินการ ดังนี้

#### ๑. ผู้ขออนุญาต

๑.๑ ผู้ขออนุญาตซึ่งเป็นส่วนราชการหรือหน่วยงานของรัฐ จะต้องกรอกข้อมูลในแบบคำขออนุญาต ตามแบบ ป.ส. ๒๐ ให้ครบถ้วนถูกต้องโดยจำนวนเนื้อที่ที่ขออนุญาต จะต้องขอใช้พื้นที่ในจำนวนเนื้อที่ ที่จำเป็นต้องใช้ประโยชน์จริงเท่านั้น (สำหรับบุคคลธรรมดาหรือนิติบุคคล ซึ่งมีใช้ส่วนราชการหรือ หน่วยงานของรัฐ ยื่นตามแบบ ป.ส. ๒๑ ทั้งนี้ต้องขอยกเว้นมติคณะรัฐมนตรีขอใช้ประโยชน์พื้นที่ ป่าชายเลนด้วย)

๑.๒ ยื่นคำขอต่อหน่วยงานตามประกาศกรมทรัพยากรทางทะเลและชายฝั่ง เรื่อง กำหนด สถานที่ยื่นคำขอ ในการขออนุญาตและการอนุญาตให้เข้าทำประโยชน์หรืออยู่อาศัยในเขตป่าชายเลน หรือป่าชายเลนอนุรักษ์ ที่อยู่ในเขตป่าสงวนแห่งชาติ โดยระบุวัตถุประสงค์ในการขออนุญาตให้ชัดเจน

๑.๓ แนบเอกสารหลักฐานที่ใช้ประกอบคำขออนุญาต ได้แก่

- รายละเอียดโครงการที่ขอเข้าทำประโยชน์ วัตถุประสงค์ ลักษณะการดำเนินงานของ โครงการ ผู้ได้รับประโยชน์จากโครงการ แนวทางการบริหารและการจัดการโครงการรายละเอียด งบประมาณ พร้อมแบบแปลนแผนผัง และแผนการใช้ประโยชน์ที่ดิน

- แผนที่แสดงภูมิประเทศ มาตรฐานส่วน ๑ : ๕๐,๐๐๐ และแผนที่ภาพถ่ายทางอากาศ มาตรฐานตามความเหมาะสม พร้อมแผนที่สังเขปแสดงบริเวณขอใช้ประโยชน์และพื้นที่ข้างเคียงที่ติดต่อ

- สำเนาบัตรประจำตัว หรือหนังสือมอบอำนาจให้ดำเนินการแทน

- หลักฐานการแจ้งให้สภาองค์กรปกครองส่วนท้องถิ่นที่ป่านั้นตั้งอยู่ทราบ เว้นแต่บางกรณี ที่ได้กำหนดตามระเบียบฯ ให้ใช้เอกสารหลักฐานที่แสดงผลการพิจารณาให้ความเห็นจากสภาองค์กร ปกครองส่วนท้องถิ่นที่ป่านั้นตั้งอยู่

- กรณีโครงการหรือกิจการที่เข้าข่ายจะต้องจัดทำรายงานการประเมินผลกระทบ สิ่งแวดล้อมให้แนบสำเนาหนังสือแจ้งผลการพิจารณารายงานการประเมินผลกระทบสิ่งแวดล้อม ที่คณะกรรมการผู้ชำนาญการมีมติให้ความเห็นชอบ แต่สำหรับโครงการหรือกิจการที่เข้าข่ายจะต้อง จัดทำรายการข้อมูลด้านสิ่งแวดล้อมหรือรายงานข้อมูลด้านสิ่งแวดล้อมให้แนบรายงานข้อมูลดังกล่าวด้วย

- กรณีพื้นที่ขออนุญาตต้องปฏิบัติตามมาตรการที่ คณะรัฐมนตรีกำหนดให้แนบผล การพิจารณาจากคณะรัฐมนตรี

- บันทึกยินยอมแก้ไขปัญหาราษฎร

- กรณีการขออนุญาตในพื้นที่ที่ได้รับอนุญาตเดิมสิ้นอายุการอนุญาต ให้แนบผล การปฏิบัติตามเงื่อนไขแนบท้ายหนังสืออนุญาต

- หากเป็นพื้นที่อนุญาตเดิมของรายอื่นที่ยังไม่สิ้นอายุการอนุญาต ต้องมีหนังสือแสดงความยินยอมให้ใช้พื้นที่ของผู้รับอนุญาตเดิม

- กรณีการขออนุญาตในพื้นที่ที่ได้รับอนุญาตเดิมสิ้นอายุ/การเปลี่ยนแปลงหรือเพิ่มเติมวัตถุประสงค์ ให้แนบหลักฐานแสดงว่าที่ผ่านมาผู้รับอนุญาตได้ปฏิบัติตามมาตรการป้องกันและแก้ไขผลกระทบสิ่งแวดล้อม และมาตรการติดตามตรวจสอบผลกระทบสิ่งแวดล้อม (เฉพาะกรณีโครงการที่เข้าข่ายต้องทำรายงานการประเมินผลกระทบสิ่งแวดล้อม)

- เอกสารหรือหลักฐานอื่น ๆ (ถ้ามี)

## ๒. เจ้าหน้าที่ผู้ปฏิบัติ

๒.๑ เจ้าหน้าที่ผู้ได้รับคำขอก่อนไปรับคำขอให้แก่ผู้ยื่นขออนุญาตไว้เป็นหลักฐาน

๒.๒ ตรวจสอบความถูกต้องและครบถ้วนของคำขออนุญาตและเอกสารหรือหลักฐานต่าง ๆ ประกอบ หากไม่ครบถ้วนแจ้งให้ผู้ขออนุญาตทราบ

๒.๓ กรณีที่คำขอและเอกสารหรือหลักฐานไม่ถูกต้องหรือไม่ครบถ้วน ให้แจ้งผู้ยื่นคำขอทราบทันที ถ้าเป็นกรณีที่สามารถแก้ไขหรือเพิ่มเติมได้ในขณะนั้นให้แจ้งให้ผู้ยื่นคำขอดำเนินการแก้ไขหรือยื่นเอกสารหรือหลักฐานเพิ่มเติมให้ครบถ้วน ถ้าเป็นกรณีที่ไม่อาจดำเนินการในขณะนั้น ให้เจ้าหน้าที่บันทึกความบกพร่องและรายการเอกสารหรือหลักฐานที่ต้องยื่นเพิ่มเติมภายในระยะเวลาที่กำหนด และให้ผู้ยื่นคำขอลงนามไว้ในบันทึกนั้น

- ในกรณีที่ผู้ยื่นคำขอไม่แก้ไขเพิ่มเติมคำขอหรือไม่ส่งเอกสารหรือหลักฐานเพิ่มเติมตามที่เจ้าหน้าที่แจ้งให้ทราบหรือตามที่ปรากฏในบันทึกที่จัดทำภายในระยะเวลาที่กำหนดให้เจ้าหน้าที่คืนคำขอพร้อมทำหนังสือถึงเหตุแห่งการคืนคำขอให้ทราบด้วย

- ผู้ยื่นคำขอจะอุทธรณ์คำสั่งคืนคำขอตามวรรคสี่ ตามกฎหมายว่าด้วยป่าสงวนแห่งชาติหรือตามกฎหมายว่าด้วยวิธีปฏิบัติราชการทางปกครองหรือจะยื่นคำขอใหม่ก็ได้ตามระยะเวลาที่กฎหมายกำหนด

- ในกรณีที่กิจกรรมหรือโครงการใดต้องได้รับอนุญาตหรือปฏิบัติการให้เป็นไปตามกฎหมายอื่น ให้ผู้ยื่นคำขอปฏิบัติตามกฎหมายอื่นให้แล้วเสร็จก่อนยื่นคำขอ เว้นแต่กรณีที่กฎหมายอื่นกำหนดไว้ว่าผู้ยื่นคำขอจะต้องได้รับอนุญาตให้ใช้พื้นที่ก่อน

๒.๔ หน่วยงานรับคำขอเสนอความเห็นสำนักท้องที่และสำนักท้องที่รายงานผู้ว่าราชการจังหวัดเพื่อส่งเจ้าหน้าที่ออกไปตรวจสอบสภาพป่าร่วมกับเจ้าหน้าที่ที่สำนักท้องที่แต่งตั้งภายในห้าวันนับแต่วันที่ได้รับรายงาน และให้เจ้าหน้าที่ดำเนินการตรวจสอบสภาพป่าให้แล้วเสร็จภายในยี่สิบวันนับแต่วันที่ผู้ว่าราชการจังหวัดสั่ง เว้นแต่มีเหตุจำเป็นไม่อาจตรวจให้แล้วเสร็จตามกำหนดให้รายงานผู้ว่าราชการจังหวัดทราบ

๒.๕ เจ้าหน้าที่ผู้ตรวจสอบสภาพป่ารายงานผลการตรวจสอบสภาพป่าตามแบบ ปส. ๒๒ หรือดำเนินการในรูปแบบอิเล็กทรอนิกส์ พร้อมให้ความเห็นเพื่อประกอบการพิจารณา รวมทั้งให้จัดทำเอกสารประกอบการรายงาน ได้แก่

- ตำแหน่งแสดงบริเวณพื้นที่ที่ขออนุญาตในแผนที่ภูมิประเทศแสดงแนวเขตป่าสงวนแห่งชาติ มาตรฐานส่วน ๑ : ๕๐,๐๐๐ แผนที่จำแนกเขตการใช้ประโยชน์ที่ดินในพื้นที่ป่าชายเลน แผนที่กำหนดชั้นคุณภาพลุ่มน้ำ

- จัดทำแผนที่ภาพถ่ายทางอากาศมาตรฐานส่วน ๑ : ๔,๐๐๐ หรือที่เหมาะสม โดยระบุระวางหมายเลขภาพถ่าย ปี ที่ถ่ายภาพแสดงบริเวณที่ขออนุญาต พร้อมลงค่าพิกัด G.P.S.

- แผนที่ภาพถ่าย (Google Earth) แสดงบริเวณพื้นที่ที่ขออนุญาต

- ให้มีการถ่ายภาพสีแสดงบริเวณพื้นที่ทำการตรวจสอบสภาพป่า โดยถ่ายภาพตรงกลางแปลงที่ขออนุญาต และกระจายออกทั้ง ๘ ทิศ รวมแล้วไม่น้อยกว่า ๙ ภาพ

- ความเห็นของเจ้าหน้าที่ผู้ตรวจสอบสภาพป่าว่า ควรอนุญาต หรือไม่ควรอนุญาต เนื่องจากเหตุผลใด

- เป็นพื้นที่ทับซ้อนกับพื้นที่ที่มีการอนุญาตให้บุคคลอื่นใช้พื้นที่ไว้อยู่ก่อนแล้วหรือไม่ หรือเป็นกรณีที่ได้รับอนุญาตเดิมได้ให้ความยินยอมเป็นหนังสือแล้ว (ให้แนบหลักฐานประกอบ)

๒.๖ ให้รายงานผลการตรวจสอบสภาพป่า พร้อมทั้งให้ความเห็นประกอบต่อจังหวัดหรือสำนักท้องที่ และให้สำนักท้องที่รายงานความเห็นต่อผู้ว่าราชการจังหวัดภายในสิบห้าวันนับแต่วันที่ได้รับรายงาน

๒.๗ ผู้ว่าราชการจังหวัดพิจารณาและทำความเข้าใจ พร้อมรวบรวมเอกสารหรือหลักฐาน เสนอกรมทรัพยากรทางทะเลและชายฝั่งภายในสิบห้าวันนับแต่วันที่ได้รับเอกสารหรือหลักฐานครบถ้วน อาจดำเนินการในรูปแบบอิเล็กทรอนิกส์ได้

### ๓. หลักเกณฑ์ นโยบาย ที่เกี่ยวข้อง

๓.๑ ตามระเบียบฯ พื้นที่ที่จะพิจารณาอนุญาตได้ ต้องอยู่ในหลักเกณฑ์ ดังต่อไปนี้

๓.๑.๑) ไม่เป็นพื้นที่ป่าซึ่งอยู่ระหว่างการใช้ศึกษาค้นคว้าทางวิชาการป่าไม้

๓.๑.๒) ไม่ขัดกับมาตรการการใช้ที่ดินในพื้นที่ลุ่มน้ำ มาตรการการใช้ประโยชน์ในพื้นที่ป่าชายเลน มาตรการการใช้ประโยชน์ทรัพยากรและที่ดินป่าไม้ในพื้นที่ป่าสงวนแห่งชาติ พื้นที่ชุ่มน้ำ ระดับนานาชาติ ระดับชาติ ระดับท้องถิ่น และพื้นที่ชุ่มน้ำที่มีความสำคัญระหว่างประเทศ หรือพื้นที่แกนกลาง (Core Area) ของพื้นที่สงวนชีวมณฑล ตามที่คณะรัฐมนตรีได้มีมติไว้ หรือผู้รับอนุญาตจะต้องปฏิบัติตามมาตรการที่คณะรัฐมนตรีได้กำหนดไว้

๓.๑.๓) ไม่อยู่ในเขตพื้นที่ป่าชายเลนอนุรักษ์ พื้นที่คุ้มครองทรัพยากรทางทะเลและชายฝั่ง พื้นที่ที่จะใช้มาตรการในการป้องกันการกัดเซาะชายฝั่ง ตามกฎหมายว่าด้วยการส่งเสริมการบริหารจัดการทรัพยากรทางทะเลและชายฝั่ง รวมทั้งไม่อยู่ในพื้นที่ที่เป็นระบบนิเวศและทรัพยากรทางทะเล และชายฝั่ง ที่มีความสำคัญและมีความโดดเด่นควรแก่การอนุรักษ์

๓.๑.๔) ไม่ขัดกับมาตรการที่กำหนดในเขตพื้นที่คุ้มครองสิ่งแวดล้อมตามกฎหมายหรือประกาศกระทรวงทรัพยากรธรรมชาติและสิ่งแวดล้อม

๓.๑.๕) ไม่เป็นพื้นที่อุทยานแห่งชาติหรือวนอุทยานหรือสวนพฤกษศาสตร์หรือสวนรุกขชาติตามกฎหมายว่าด้วยอุทยานแห่งชาติ หรือเขตรักษาพันธุ์สัตว์ป่าหรือเขตห้ามล่าสัตว์ป่าหรือพื้นที่เตรียมการกำหนดเป็นเขตรักษาพันธุ์สัตว์ป่าหรือเขตห้ามล่าสัตว์ป่าตามกฎหมายว่าด้วยสงวนและคุ้มครองสัตว์ป่า

๓.๑.๖) ไม่เป็นพื้นที่ป่าชุมชนตามกฎหมายว่าด้วยป่าชุมชน

๓.๑.๗) ป่าชายเลน ต้องมีไม้ขนาดความสูงเกินสองเมตรขึ้นไปขึ้นกระจายอยู่ทั่วพื้นที่ไม่เกินไร่ละหนึ่งร้อยห้าสิบต้น หรือมีไม้ขนาดความโตวัดโดยรอบลำต้นที่สูงหนึ่งร้อยสามสิบเซนติเมตรสำหรับไม้ทั่วไปหรือตรงเหนือคอรากสามสิบเซนติเมตร สำหรับไม้สกุลโกงกาง ขนาดความโตตั้งแต่สิบห้าถึงห้าสิบเซนติเมตรขึ้นกระจายอยู่ทั่วพื้นที่ไม่เกินไร่ละห้าสิบต้น หรือมีไม้ขนาดความโตเกินห้าสิบเซนติเมตรขึ้นไป ขึ้นกระจายอยู่ทั่วพื้นที่ไม่เกินไร่ละห้าสิบต้น หรือมีไม้ขนาดความโตเกินห้าสิบเซนติเมตรขึ้นไป ขึ้นกระจายอยู่ทั่วพื้นที่ไม่เกินไร่ละสองต้น หรือพื้นที่ป่าที่มีไม้หลักเกณฑ์ดังกล่าวเมื่อรวมกันแล้วต้องมีจำนวนไม่เกินไร่ละหนึ่งร้อยต้น

๓.๑.๘) ต้องมีลักษณะขนาด อาณาเขต และเนื้อที่ เหมาะสมกับกิจการตามวัตถุประสงค์ที่ขอและแผนการใช้พื้นที่ตามโครงการประกอบคำขอ

๓.๑.๙) ไม่เป็นพื้นที่แหล่งซากดึกดำบรรพ์ที่ขึ้นทะเบียนตามกฎหมายว่าด้วยการคุ้มครองซากดึกดำบรรพ์

กรณีโครงการที่ไม่อยู่ในหลักเกณฑ์ตามวรรคหนึ่ง แต่มีวัตถุประสงค์อันก่อให้เกิดประโยชน์ต่อประเทศชาติและประชาชนโดยรวมในด้านเศรษฐกิจ สังคม ความมั่นคง และการพัฒนาประเทศอย่างแท้จริง ซึ่งมีความจำเป็นและไม่อาจหลีกเลี่ยงไปใช้พื้นที่อื่นได้ และเป็นกิจกรรมที่สามารถควบคุมผลกระทบต่อระบบนิเวศได้ ให้ดำเนินการตามหลักเกณฑ์ วิธีการ และเงื่อนไข และมติคณะรัฐมนตรีที่กำหนด

๓.๑.๑๐) เงื่อนไขที่แนบท้ายหนังสืออนุญาตให้ใช้ตามแบบที่กำหนดไว้ท้ายระเบียบนี้ ในกรณีที่คณะกรรมการเห็นสมควรกำหนดเงื่อนไขและการจัดทำกิจกรรมเพื่อรับผิดชอบต่อสังคมและสิ่งแวดล้อมให้ผู้รับอนุญาตปฏิบัติเพิ่มเติมอีก ให้ระบุไว้ในเงื่อนไขแนบท้ายหนังสืออนุญาตด้วย

๓.๑.๑๑) เมื่อมีการอนุญาตให้เข้าทำประโยชน์หรืออยู่อาศัยภายในเขตป่าสงวนแห่งชาติตามระเบียบนี้แล้ว ให้มีการดำเนินการตรวจสอบและติดตามผลการปฏิบัติตามเงื่อนไขในการอนุญาต

กรณีคำขอส่วนราชการที่ได้รับการผ่อนผันตามมติคณะรัฐมนตรีเมื่อวันที่ ๒๓ มิถุนายน ๒๕๖๓ และมติคณะรัฐมนตรีเมื่อวันที่ ๑๑ พฤษภาคม ๒๕๖๔

คำขอของส่วนราชการหรือหน่วยงานของรัฐที่ได้รับการผ่อนผันตามมติคณะรัฐมนตรีเมื่อวันที่ ๒๓ มิถุนายน ๒๕๖๓ และมติคณะรัฐมนตรี เมื่อวันที่ ๑๑ พฤษภาคม ๒๕๖๔ ให้จังหวัดส่งคำขอให้สำนักงานทรัพยากรทางทะเลและชายฝั่งพื้นที่หรือหน่วยงานที่อธิบดีกำหนด เพื่อสั่งให้เจ้าหน้าที่ดำเนินการตรวจสอบสภาพป่าให้แล้วเสร็จภายในยี่สิบห้าวันนับแต่วันที่รับคำสั่ง เว้นแต่มีเหตุจำเป็นไม่อาจตรวจสอบให้แล้วเสร็จภายในระยะเวลาดังกล่าว ให้ขยายระยะเวลาได้อีกไม่เกินสิบห้าวัน พร้อมทั้งชี้แจงเหตุผลที่ไม่อาจดำเนินการจนแล้วเสร็จตามกำหนดให้อธิบดีทราบ

ให้เจ้าหน้าที่ผู้ตรวจสอบสภาพป่า รายงานผลการตรวจสอบสภาพป่าพร้อมความเห็นตามแบบ ป.ส. ๒๒ - ๑ หรือดำเนินการในรูปแบบอิเล็กทรอนิกส์ก็ได้ ต่อสำนักท้องที่หรือหน่วยงานที่อธิบดีกำหนดแล้วแต่กรณี และให้สำนักพื้นที่หรือหน่วยงานที่อธิบดีกำหนดรายงานความเห็นต่ออธิบดีภายในสิบห้าวันนับแต่วันที่ได้รับรายงาน โดยมีรายละเอียดที่ตั้งของพื้นที่พร้อมแนบเอกสาร ดังนี้

๑. แผนที่แสดงภูมิประเทศ มาตราส่วน ๑:๕๐,๐๐๐ และแผนที่ภาพถ่ายเทียม (Google Earth) พร้อมระบุค่าพิกัด UTM พร้อมแผนผังแสดงบริเวณพื้นที่ที่ขอใช้ประโยชน์
๒. แผนที่แสดงการจำแนกเขตการใช้ประโยชน์ทรัพยากรและที่ดินป่าไม้ (แผนที่ Zoning)
๓. แผนที่แสดงชั้นคุณภาพลุ่มน้ำ (แผนที่ลุ่มน้ำ)
๔. แผนที่การจำแนกเขตการใช้ประโยชน์ที่ดินในพื้นที่ป่าชายเลน (กรณีพื้นที่ขออนุญาตอยู่ในเขตพื้นที่รับผิดชอบของกรมทรัพยากรทางทะเลและชายฝั่ง)
๕. shape file รูปแปลงพื้นที่ที่ขออนุญาต พร้อมตารางค่าพิกัด (Excel) ในรูปแบบไฟล์ดิจิทัล

#### ๕. ผู้มีอำนาจอนุญาต

อธิบดีกรมทรัพยากรทางทะเลและชายฝั่ง โดยความเห็นชอบของคณะกรรมการพิจารณาการใช้ประโยชน์ในเขตป่าสงวนแห่งชาติ ว่าด้วยหลักเกณฑ์ วิธีการ และเงื่อนไข การขออนุญาตและการอนุญาตให้เข้าทำประโยชน์หรืออยู่อาศัยในเขตป่าสงวนแห่งชาติ พ.ศ. ๒๕๖๕

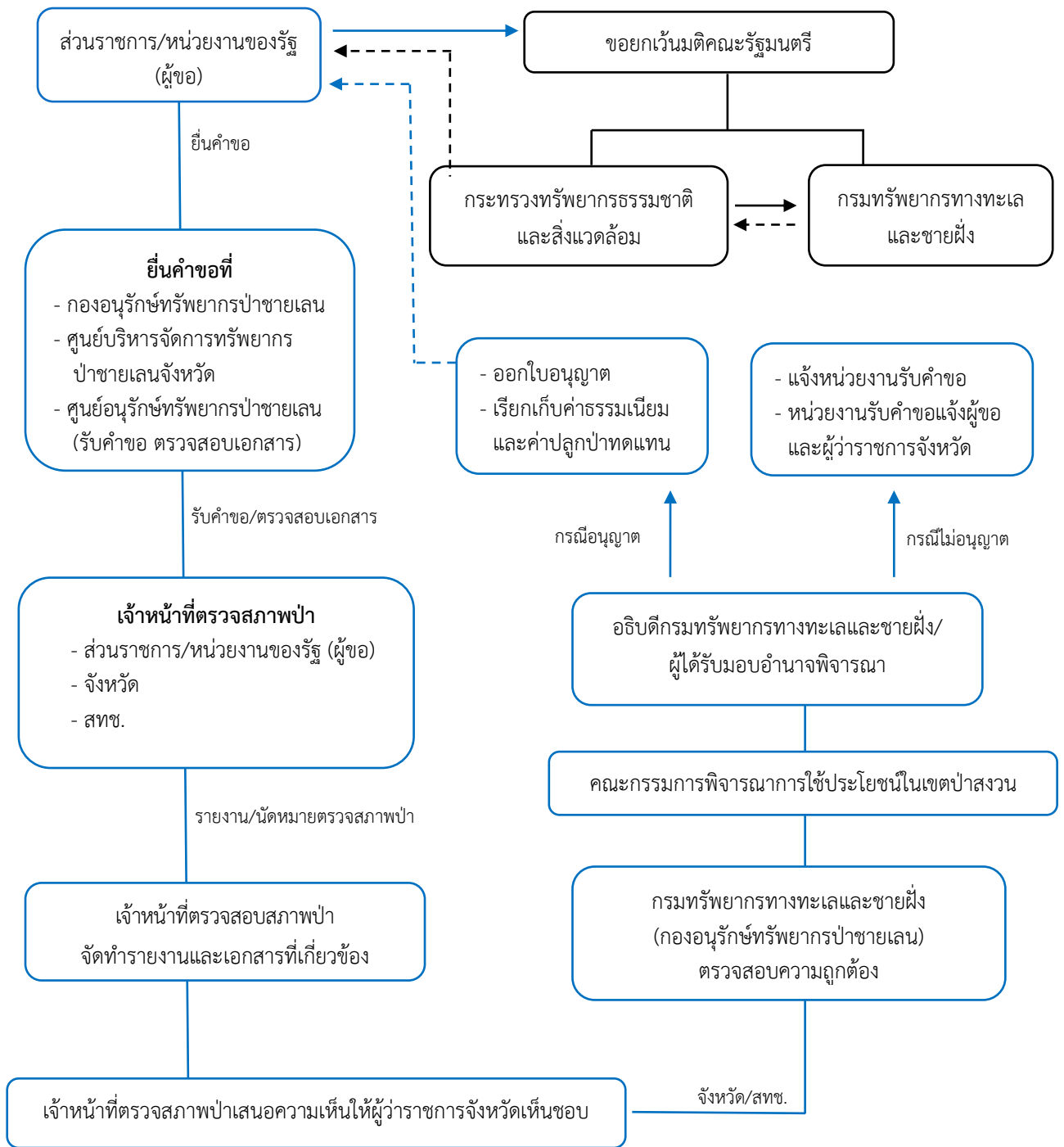

ภาพที่ ๓ แผนผังการขอใช้พื้นที่ป่าชายเลนที่อยู่ในเขตป่าสงวนแห่งชาติ พ.ศ.๒๕๐๗

## ภาคผนวก

## ภาคผนวก

	หมายเลข
- มติคณะรัฐมนตรี เมื่อวันที่ ๑๕ ธันวาคม ๒๕๓๐	๑
- มติคณะรัฐมนตรี เมื่อวันที่ ๒๓ กรกฎาคม ๒๕๓๔	๒
- มติคณะรัฐมนตรี เมื่อวันที่ ๒๒ สิงหาคม ๒๕๔๓	๓
- มติคณะรัฐมนตรี เมื่อวันที่ ๑๗ ตุลาคม ๒๕๔๓	๔
- มติคณะรัฐมนตรี เมื่อวันที่ ๒๙ มกราคม ๒๕๕๖	๕
- มติคณะรัฐมนตรี เมื่อวันที่ ๒๙ พฤศจิกายน ๒๕๕๙	๖
- มติคณะรัฐมนตรี เมื่อวันที่ ๒๓ มิถุนายน ๒๕๖๓	๗
- มติคณะรัฐมนตรี เมื่อวันที่ ๑๑ พฤษภาคม ๒๕๖๔	๘
- มติคณะรัฐมนตรี เมื่อวันที่ ๒๖ พฤศจิกายน ๒๕๖๑	๙
- ประกาศกรมทรัพยากรทางทะเลและชายฝั่ง เรื่อง กำหนดสถานที่ยื่นคำขอในการขออนุญาตให้เข้าทำประโยชน์หรืออยู่อาศัยในเขตป่าชายเลนหรือป่าชายเลนอนุรักษ์ ที่อยู่ในเขตป่าสงวนแห่งชาติ ประกาศ ณ วันที่ ๒๗ กรกฎาคม พ.ศ. ๒๕๖๔	๑๐
- ประกาศกรมทรัพยากรทางทะเลและชายฝั่ง เรื่อง กำหนดสถานที่ยื่นคำขอ กำหนดแบบคำขอ แบบใบอนุญาตและแบบอื่น ๆ ในการขออนุญาตและการอนุญาตทำประโยชน์ในเขตป่าชายเลนหรือป่าชายเลนอนุรักษ์ ตามกฎกระทรวงการขออนุญาตและการอนุญาตทำประโยชน์ในเขตป่า พ.ศ. ๒๕๕๘ ประกาศ ณ วันที่ ๒๗ กรกฎาคม พ.ศ. ๒๕๖๔	๑๑
- กฎกระทรวงการขออนุญาตและการอนุญาตทำประโยชน์ในเขตป่า พ.ศ. ๒๕๕๘	๑๒
- ระเบียบคณะกรรมการพิจารณาการใช้ประโยชน์ในเขตป่าสงวนแห่งชาติ ว่าด้วยหลักเกณฑ์ วิธีการ และเงื่อนไข ในการใช้พื้นที่เป็นสถานที่ปฏิบัติงานหรือเพื่อประโยชน์อย่างอื่นของส่วนราชการหรือหน่วยงานของรัฐ ภายในเขตป่าสงวนแห่งชาติ พ.ศ. ๒๕๖๕	๑๓
- ระเบียบคณะกรรมการพิจารณาการใช้ประโยชน์ในเขตป่าสงวนแห่งชาติ ว่าด้วยหลักเกณฑ์ วิธีการ และเงื่อนไขการขออนุญาตและการอนุญาตให้เข้าทำประโยชน์หรืออยู่อาศัยในเขตป่าสงวนแห่งชาติ พ.ศ. ๒๕๖๕	๑๔

เอกสารภาคผนวก



๑



๒



๓



๔



๕



๖



๗



๘



๙



๑๐



๑๑



๑๒



๑๓



๑๔